(第三種郵便物認可)

京城日報

米の排日と對支經營(四)

在市俄古 市川弘

東洋人は新大陸に容れられずとせば日本は現在に於ても已に約三百萬の人口過剩を示す。この過剩人口と年々增加すべき約六十萬の人口とを如何に處理すべきか米國、加奈陀、及濠洲は已に堅く門を閉して我を容れず。南米も近くこれに倣ひ白人のアメリカを宣言せんとす。加州の面積よりも狹き日本々土には已に五千五百萬の

國民群居 し都會は勿論田舍にまで生活難の聲を聞く。宜なるかな、日本に於ける農家一戶の平均耕作面積は一町步足らずなり。これだけの農耕を以て、夫婦子供の口を糊す。大部分の日本國民は營養不良に陷れるものと言ふを得べし。米國の一農家

手均耕作 は五十七町餘りといふ。白耳義の如き世界一の人口稠密國に於てすら農家一戶の平均耕作面積は約三町步に上ると言はる。日本は如何にしてこの民族的自殺より免れ得べきか?

國民の海外移住は一の手段なり、されど移民の

海外輸出 によりて人口過剩問題が解決し、日本一般國民の幸福が增[illegible]のこと信ずる可からず。外國領へ働き盛りの青壯を移住せしむることは一種の出血瀕死即ち國民經濟生活の貧血病の因をなすものなり。古來移民によりて新開地の發展を來せしはあれども

移民輸出 によつてその本國の人口過剩問題が解決され生活程度の向上されしを聞かず、且ては蘇國土は年々最も多くの海外移民を送り出したるもその生活難は毫も緩和されず、英、獨、及スカンヂナヴィア諸國も、その移民によりて人口過剩問題を解決せんとする手段を捨てたる後に始めて國民の生活標準昂騰せり。若しそれ、

海外移住 によりて人口の過剩並に生活難問題が解決し得ざるものとすれば、日本は如何なる手段を講ずべきか?。このまゝ五十年を放置せば、日本の人口は一億を越ゆべく、到底民族的自殺を免れず。五十年は遠きにあらず吾々同胞は永久に貧困と戰ひ、世の成行きに委せつゝ、靜かに其日暮しをなすべきや。否!..吾々は

大和民族 の發展を盡し亞細亞人種を白禍より救ふべく此處に人口過剩問題を解決し國家永遠の策を樹立せざるべからず。

見よ!、戰前の英、獨、白は立派に人口過剩を解決したるにあらずや。日本移民の排斥は、我が出血病を根治するものとして喜ぶべし。

夢と文學

中島孤島

文學といふものは事實を基礎とせねばならぬ。現實の上に立たぬ文學は價値なし、といふやうなことは日本の文壇でも一時盛に言ひ囃されたものである。そして寫實小說とか自然主義とかの名の下にさういふ風な作品を發表する人も澤山出たし、さういふ立場で批評をする人も相應にあつた。これは勿論日本ばかりでなく、他の種々な學藝なことと同じく原は

西洋の 方にあつて、彼地の文壇で斯ういふ作風や批評が囃されたところから日本にもそれが移植されたと見ることが出來るのである。けれども文學が現實の上に立たねばならぬといふのは當然の事で、現實を離れて人間が生きて行かれぬといふ以上、その人間の仕事であれば別に不思議な說でも何んでもない。唯それが主義とか學說とかいふもの、形を取つて主張される場合には一種の、

宣傳上 の便宜から勢ひ言ひ方が極端になるのは免れない。ここであつた。そこで自然主義の末流になると作者の個人性といふものを沒却して唯在りの儘の事實を描いたものでなければ文學の價値ではないといふやうな考へに走る傾向が現れた。そこで今度は其の反動として、文學といふものは左んなものではない。文學の價値は寧ろ個人性の表はれにあつて、作者の

個人性 が發揮されゝばされるほど良い文學であるといふ說が唱へられるやうになつた。これも亦當然のことであつて、文學といふものが人間を離れて出來ず、作者の頭を通して表はれてくるものである以上、その作者の個人性が何處かに現れねばならぬ筈のものである。自然主義の作者が唱へるやうに自分の個性といふものを沒却して、恰度寫眞の

印畫紙 のやうに外から來る印象を其儘に現し出すのが本當の道であると斯ういふ考へて、自分では其の通りに行した積りになつて居る者でも他人がそれを讀んで見ると何處かに作者の癖とか見方とかいふやうなものが現れて居て、決して主張通りに個人性が沒却されて居るといふやうなものはない。

鷄林百話(五十三)

朝鮮通聘の事(二)

劍花坊

朝鮮では、文祿の役で、自國を荒されたところから大に怨み宗氏の談判に應じないばかりで無く、使者を抑留して戾さない、もつともこの時前役に日本へ捕虜になつた朝鮮人が數百人居たためだとも見られる。

義智は上意を伺つた後、これを朝鮮に逍還した、その中に金光といふ王族が居て、日本の國情を朝鮮王に奏上した、其中に豐臣氏は衰亡に傾き、德川氏が征夷大將軍に成つた、といふことも有つた、そこで王は大に好感を起し、慶長十年に僧松雲、孫文或の兩人を使者に遣つた、二使は伏見で家康に謁見した、それから大阪二度の戰爭で、豐臣氏は全く滅亡したから、朝鮮では德川氏によりて復讐をして貰つたやうなつもりで、いよ〳〵德川幕府に對し來聘することになつたのだ、明治十年の役に政府に立つた大久保伊東が、東北諸藩の對薩長の敵愾心を利用して、西鄕征伐の義勇軍を募つた手法は、德川政府のそれから學んだのだとも見られる。

二三

奥野他見男

オーゲストラがピッタリと止むと其等の踊る群は嬉々として互ひに手を執つて座席に著いた。漸く人心地になつた樣に二人は息を吹いて。

『他見男さんも踊りなさいナ』

と、到頭來た。己れは何故か生日いくら話の調子上とは云へ輕々しげに『なんのダンス位』と答へたか、今更ジタバタしたが、今更『一日遲れ』を張つた關係上、今更『あれは嘘だ』とは云へなかつた。但し嘘を云つたことの無い己れが嘘を吐いたんだから、良心が無に咎めて、赤い顏になつた。そして、

『之れ等の人は見てゐると何んでもなさ相だが、あれで實に旨いんだよ。三年も經たなくちや、あゝした足取りになれないんだ、それと較べたら』

と漸く逃げ道に接近して來ると

『でも踊りなさいナ』

と、大手を振つて道の眞中で追ひ止め。

『下手でもいゝぢやないの、今まで斯うした中へ入つて矢つ張り踊つてゐらしたんでせう?』

と、退引させぬ。

『でも今日は知つてゐる女の人がゐないから』

と、悲鳴に近い辯解だ。

『さう?でも他見男さんの樣な交際の廣い方が』

と、皮肉まじりの?だ。そして、澄々ながら己れが踊れないんだと感付いたらしい、己れは都踊で遊茶を呑んだ樣な顏をした再び始まる大奏樂、再び始まる歡樂の舞踏、眩し燈の下に踊る人々は堪らなく美しい。夢の國でも見る樣に一同は見惚れてゐると、そこへ見るから貴公子風らしいのが微笑が滲みの後、二人の紳の誰に云ふとなく

『お踊りにはなりませんか』

と、八十度に腰屈めて云つた。三人は始めて洋食をツキ付られた樣な笑ひ方をして互ひに見合はした。

『如何です?』

と、重ねて貴公子風は云つた。今度は富美子さんの顏を見て聲掛したんだから、富美子さんたる者何とか返事せにやなるまい富美子さんは少し赤らんで羞恥を見せつゝ、

『妾共は少つとも』

と、辛くも答へた。

『お踊りになるんでせう?』

と、其の言葉を信じないらしく又訊いた。

『いゝわ本當に少つとも』

と、モジ〳〵答へた。宮子さんは自分にも此の質問が來るかとハラ〳〵した。

己れは自分が引率して來た關係上助け舟を漕ぎ出した。

『全く踊れないんです、然しどうか踊る樣にして下さい、引つ張り出して下さい』

『非道いわ』

と、怨言は二人の口から零れた

『だつて先刻から可成見學の時間を費したぢやないか』

『でも、どうして其麼事が、ねえ、宮子さん』

富美子さん懸命だ。

この時、歡興を唆る音樂の音は魂までも踊れと計り妙音を奏し始めた。

本紙定價 一部金五錢 前金一ヶ月金壹圓廿五錢 … 發行兼編輯人 大原利武 印刷人 小川三之介 發行所 京城大平通一丁目 合資會社京城日報社 電話長六千九番 振替京城三〇〇番

最新刊
ティチアン 三、三〇
江戸文學の研究 二、九〇
潤一郎傑作集 二、二〇
阿武隈心中 二、二〇
悩ましき春 二、〇〇
現代短歌選集 一、三〇
京城本町一 大阪屋號

貯金の工夫と財產を殖やす研究
貯金のすゝめ 資金運用秘傳
●第十版製本發賣 菊版全一冊數百頁定價送料共一圓五十錢 ●切手二割增 ●代引金一圓八十錢
本書發行以來各學校諸官省は勿論銀行、會社より注文殺到實に又實に切にて已に第十版を發行するの信用を得たり本書には地方での金儲け都會での貯金の成功法などの案內がしてある上に財產を安全に殖やす法等が金高十四章數十項數百所に分ちて十二分に說明してある一種の財產增殖教科書とも云ふべきものである
再版三版 土地建物利殖の知識 全一冊數百頁一圓送料共代金引換も可
アメリカ式貯金法 全一冊定價金六十五錢也送料共代金引換も可
東京市牛込區河田町十一 發行所 合資會社 日本經濟協會 通俗經濟書專門發行 電話番町二〇九五 振替東京二七二三八番

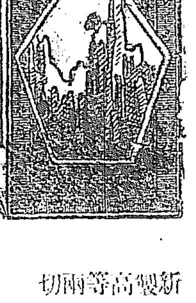
海に山に 寶に千金にも 換へ難き 「コンゴウ」の一喫
新製高等兩切
東亞煙草株式會社

合服地各種荷揚 平壤旭町 丁子屋洋服店 電話長二七 振替京城五三三番

其他上中下種々有之候 カタログ御申越次第送呈
大阪ゴム製造所 大阪西區北堀江御池通六丁目 自轉車並に附屬品 各種カタログ進呈

辯護士 特許辯理士 岩田仙宗 京城府南米倉町三番地(京城俱樂部通り)

體質の大改造
奇蹟の如く病源を除く
無病强健法の宣傳
病弱退治=不老長生=健康增進=精力充實の方法は極めて容易に
一日僅かに金參錢餘の食養法に依り確實完全に遂せらる
詳細記せる雜誌『體力』無代送呈 今直にハカキにて請求せよ
東京市芝公園 國民體力改造同志會 電話芝二七九六番

七月出來 飛行少年
日本飛行研究會 振替東京二六三三〇

大歡迎忽壹百版 式辭演說挨拶 各問演說集
日本青年通信社編●書名登錄出願 最新刊ポケット形約三百頁美裝製本堅牢携帶至便 寫眞入 內容豐富 定價六十錢 送料六錢
●平素よく辯舌る人も一度壇上に起つて一言半句も出し得ざる人多し之等は修養の足らざる爲にして本書に依り充分修練し自信力を得ば如何なる素人も決してマゴツカず見違へる程の雄辯家となり得べし●本書中には社會一般の宴會集會儀式の席上に於ける演說祝詞答詞等の例を集め其他青年會の演說會集會親和の場合は勿論送別入營退營歡迎招待祝賀當選就任退任表彰開業結婚祝辭懇親等數百例の演說祝詞答詞を最も要領よく五分間以內に充分講說せり又と得難き內容完備の良書にして至急即決御申込を乞ふ前金注文は送料共六十錢後金希望者はハガキで申込めば代金引換にて送る
發行所 東京赤坂丹後町九七 振替東京四九四貳 日本青年通信社

肺ろくまくにオーキホン
軍醫野村盛行先生が『肺結核及肋膜炎は決して不治の難病でない』といふ堅い自信の下に研究多年、遂に和漢藥より驚くべき新藥オーキホンを發見せられ、其實績の顯著なる眞に斯界の驚異を與へしてゐる、先生は肺患者の心得要項を記述せられ、先生は餘暇自ら筆を執りつゝ同病者の希望に應ひて左の書名の下に無代にて頒布す但し送料四錢を要す
オーキホン療法 內務大臣題字 笹川臨風序 第十二版菊半截美本二百六十餘頁 東京本鄉妻戀坂 在天堂

土木家養成講習錄
最新式通信教授にて土木學の一般を授け土木技師を速成五ヶ月修了の講習生を募集す
申込次第詳細規則書無代進呈 東京市京橋區南傳馬町 通信工手學校

現代意譯 佛教經典叢書

果然!讀書界を震駭す
佛典は人類智識の一切を包含する一大寶庫=見よ其庫は開かれたり

刊行書目(全十二卷)

第一卷 佛教經典概要	第二卷 阿含經
第三卷 佛所行讃(佛陀傳)	第四卷 華嚴經
第五卷 淨土三部經、勝鬘經	第六卷 楞伽經
第七卷 維摩經。解深密經	第八卷 法華三部經
第九卷 佛教道德經集	第十卷 大般涅槃經
第十一卷 大品般若經	第十二卷 佛教護國經世諸經

佛教經典は總ゆる人類智識の總府にして、一切の哲學、一切の藝術、一切の思想を包含し、譬喩あり比喩あり歌曲あり詩韻あり、之を外にしては千變萬化、之を內にしては渾然融一、正に千古不磨の一大寶典にして、吾人靈性の一大啓示者である。

今や思想界の混亂に際し、之が研究は現代人の切實なる要望となりつつあるも、原文の難解なる爲に一部學究者の其一部を窺知し得るのみ。近時漢文書流しの國譯經典なるもの出現するに至りたるも、相字句の難解にして、此說捕捉し難きに至つては、原文と異る所なく要するに死蔵物を現實に引出したるに過ぎず、之を實生活のものと爲すには、更に努力の階梯を履まねばならぬ。即ち現代の何人にも直ちに了解し得る說相字句に改むるの努力が加はる時、此の經典は初めて現實を光被する事が出來るのである。

一代の巨人マルチン・ルーテルが、羅典語經典を近代語に改めてより基督教勢に一時代を劃せる如く、本事業たるや實に日本文化史上の一大偉業たり、沈滯せる佛教界の一大革命である。本叢書は萬難を排して此の大使命を全ふす可く出現したるものにして、難解なる術語は悉く之を現代語に改め、幽玄なる說相は悉く之を現代に意譯し、一字一句の註解なくして、直ちに經典の眞意に觸れ、易々として佛教思想の眞髓に體達せしむ。一度此の壯擧の公にせらるゝや、忽ち學界權威者の賞讃する所となり、各方面よりの申込劉々として殺到しつゝあり。この好機を逸する事なく直ちに申込あらんことを!

會員募集 申込〆切七月十五日

略規
各卷共四六版三百頁乃至五百頁。總クロース天金箱入
入會金 二圓五十錢也(但し最終の會費に繰入る事)
會費 一ヶ月金二圓五十錢也(前月末前納のこと)
會費一時前拂 二十七圓也。外に送料一冊十五錢宛。
來る八月より毎月一卷宛配本し明年七月に完了す。

東京麴町區山元町一ノ三(新光社內) 佛教經典叢書刊行會 電話九段二六二六 振替東京四五四九八
▼會則つき內容見本 ハガキにて申越次第直に送呈す
▼顧問監修譯者氏名は內容見本に詳細あり

自熱的歡迎申込み殺到

諸官衙御指定 交流直流 發電機及電動機 品質優秀 納期迅速
株式會社 黑崎電機製作所
大阪市北區與力町二丁目 資本金貳百萬圓 電話東長二一二五 一七六八 一七六九 振替大阪五〇〇八五

益々有望なる 男女新職業
▲本業又は副業として ▲金儲は樂に出來る
何れの市町村なるを問はず男女廿歲以上學力は小學卒業程度の者に子々孫々に至る迄相續し得る氣樂に大金儲の出來る未だ世間に類のない文明的な新職業を報導す永久に生活の安定を得度き方は今すぐハガキで申込ば其詳細を無料報導す
▲東京牛込通寺町 東京電氣療法研究所

白國皇儲后答訪

【ブラッセル十二日發電】リーブル、ベジフク紙は白耳義皇太子レオポルド殿下には近く日本を御訪問あるべしとの記事を記載せり

英帝國會議延期

【倫敦十三日發電】英帝國首相會議の開會は六月二十日に延期されたり

英國政府の通牒

日英同盟に關し英國政府より其の意向を表明せる通告こも見るべきもの我が當局に達したり之に依つて日英同盟は今後何等かの形式を以て繼續せらるゝものこ解し得らる(東京電報)

英國陸軍惱まさる

【オペルン十一日發電】英國軍隊は昨日マプティンに於て波蘭不正規兵こ衝突したり英兵は伏兵を避きたる後敵の圍を脱したるも負傷者少からず波蘭不正規兵の死傷は確かならず

英國油田利權獲得

【華盛頓十一日發電】政府筋の報道はライブイアより接受せる報道こして『露國勞農政府は英國の某會社にバクー油田に於ける莫大なる利權を與へたり』こ云へり

官廳に私設財政官

【華盛頓十一日發電】華盛頓諸官廳に近く私立財政次官設置さるべし右は公式のものにあらず

新型飛行機の發明

【紐育十一日發電】ウィリアム、デイトンライト商會工場總支配人の發表に曰く
飛行機の搭載力を五倍にして何所にでも着陸し得る新飛行機發明せられたり此の商業用飛行機は其の速力一時間百二十五哩乃至百五十哩或はそれ以上なり

黑海沿岸都市砲擊

【コンスタンチノブル十一日發電】以前にこシシツピー號江の米國軍艦なりし現希臘戰艦キルキス號は黑海沿岸の二都市イネボルス及イネボリ兩市を砲擊し夥しき損害を與へ政廳及び官舍其他多數の建築物は損傷を受けたり

支那政府損害調査

【北京十二日發電】北京政府は過般來青島戰爭當時支那人の蒙りたる損害高を調査中なりしが十二日其の調査を終結せり之に依れば損害總額一千七百二十八萬元にて近く獨逸に對し右賠償額を要求する筈なりこ

ク氏の加奈陀行

勞働露國代表クラッシン氏は今回加奈陀のアリファックス港に上陸せるがクラッシン氏は曩に英國に赴き英露通商條約を締結し一日莫斯科に歸還し夫れより華盛頓に赴き米露通商條約締結に關し交渉しつゝありしも國務省の態度冷淡にして速急に通商條約の締結をなすの見込なきを以て今回加奈陀に赴き實業家この間に物資の交易位を約す事に至るべく加奈陀こしては過激主義の宣傳中止を條件こしてクラッシン氏の提議に應諾すべし但しクラッシン氏の行動に對しては十分なる監視をなすべしこ要せらる(東京電報)

佛大統領に御禮電

十三日宮内省公表
皇太子殿下佛國御滯在中の優遇に對し天皇陛下より佛國大統領閣下に對し十一日御禮電を發送せられたり(東京電報)

外調開會

十四日午後二時より永田町首相官邸にて外調開會の筈なるが先づ内田外相より浦鹽政權こ極東共和國政府この關係より齊多政府の爲したる對日要求其他西伯利事情一般の報告武官並に官吏の兵亂狀況こ之に對して日本官憲の爲したる處置に就き概括的報告を爲したる後最も重要案件たる日英同盟協約改訂に關して協議する由(東京特電)

官紀振肅こ研究會

十三日午前十時より研究會例會を開き滿鐵事件、阿片問題、[illegible]

社會事業講演會

[illegible]社會事業研究會にては十三日午後七時三十分より[illegible]山町[illegible]の孤兒教養に關する實驗談あり終つて十七日開催の社會事業講演會に就き打合の結果[illegible]なれり[illegible]

簡易農業學校は六月十日京畿道告示第五十號を以て廢止認可[illegible]

[illegible]列車に接續して手押し二軌[illegible]に依る運輸營業を開始し乘客[illegible]成ひこなす由なるが賃金左[illegible]

[illegible]月二十日より十日間内務省に於て開催せらるべき地方改良講習會へ出席すべき朝鮮側地方職員[illegible]

[illegible]疑獄事件に關し意見を交換し種々協議したるが此際事件の推移を見起訴の上にて適當なる行動をこる事こし正午散會せり(東京電報)

山隈兩老會見

政機漸く動きて巨星の來往繁き折柄十三日午前十時山縣公は早稲田邸に大隈侯を訪問したるが生憎大隈侯は鍋島侯病氣危篤のため午前九時頃より永田町鍋島侯邸に赴き不在なりしを以て山縣公は一應の挨拶を陳べて辭去せり
續報 午前山縣公の訪問を受けたる大隈侯は午後一時二十五分山縣公を訪問し唯今(午後三時)尚會談中
▲大隈侯は午後三時をすぎて山縣公邸を辭去せり(東京電報)

兩老會見 政友會側觀測

十四日夕山縣公こ大隈侯この會見に就き政友會幹部の意見を綜合するに左の如し
昨年來山隈會見の企圖は在野黨殊に憲政會側の一二策士に依り繰返されたるのみならず今春に入り一木喜德郎氏等も屢小田原古稀庵に山公を訪問して機會あらば山隈公侯の會見を實現せしめたしこの希望でありたるが今回の會見は單純なる封事問題に關する階段こしても更に角憲政會側は機會ある毎に山隈會見を目論見漸時山公この諒解を求め而る後次の内閣を加藤憲政會總裁の手に依り組織せしめんこしつゝあることは蔽ふべからざる事實なり此の運動は獨り山公のみならず
樞府方面の 夫れ〳〵の向きに向つても行はれつゝあり而も是等憲政會側策士の飛躍如何に拘らず山公が容易に動く模樣なきは平素の昵近者に洩したるもの[illegible]
内閣の首班 に立たんこする加藤子は大隈内閣當時無謀なる日支交渉に依りて失敗を招きたるが故に一度子にして現原内閣に代りて漸く改善されんこしつゝある對支關係は根底より破壞さることゝなり日本は之れが爲めに非常の難局に立たざるべからず如何に憲政會系の策士が運動しても多分加藤子の表面に現るべきことなきは明なりこ言へり(東京支局特電)

兩陛下御動靜

皇后陛下には來る二十五日地久節に當らせらるゝを以て多分二十二日沼津より還啓あらせらるべく聖上陛下の還幸は其の後の事こなるべきが本年日光御用邸御避暑前つて聖上陛下が東宮にあらせられたる當時御成りありたる鹽原御用邸に御避暑遊ばさるべく而して日光の御避暑は七月上旬頃になるべしこ承る(東京電報)

松隈侯訪問

松方侯は十四日夜早稲田邸に大隈侯を訪問したるが要件は封事問題に關する答禮の爲めにして之に依りて政變說を爲すは尚早なり(東京電報)

英飛行將校入京

海軍省に飛行術練習のため傭聘の英國豫備飛行將校二十餘名中第三回に來朝の十一名内士官五名准士官六名は十一日伏見丸にて神戸著十三日午前九時海軍省に出頭加藤海相に來任の挨拶をなし十一時より航空所長高橋大佐に伴はれ市内各方面を歷訪せり(東京電報)

司法大官異動

司法大官の異動は十三日發表ありたり内容は去十一日發報の通りなり(東京電報)

大審院長親任

十三日午後二時半永田町首相官邸に於て原首相は左の如く大審院長の官記捧授を傳達せり因に飜報洩れの分左の如し(東京電報)
判事從三位勳二等 富谷鉎太郎
任判事補命大審院長
大審院判事 松岡義正
任大審院部長(一等)

宮官異動範圍

來る廿三日宮内省の定期異動發表せらるべき筈なるが今回は官等俸給の上に於て昇級あるのみにて大なる異動なかるべく從つて南部長官が參事官に轉じて以[illegible](東京電報)

國防こ平時の朝鮮 横山中將來鮮所感

十四日朝釜の聯絡船高麗丸にて釜山上陸同十時北行したる大阪砲兵工廠提理陸軍中將横山彦六氏は語る『今回渡鮮の用務は單に本年度から東京の手を離れて大阪砲兵工廠の所管に移つた平壤兵器支廠の諸般準備が整ふたので其視察に來たのである往路
京城に立寄 り總督を始め大庭司令官其他の幹部に敬意を表し平壤に一兩日滯在の上歸阪の豫定である平壤の支廠は平時は主こして朝鮮師團の兵器修繕が主な仕事で他に製造をも兼ねる次第である大阪の工廠に比較すれば設備に於て三十分の一職工の數に於ても大阪の現今七千人に對し三百人であるから甚だ小規模の感がある目下の所朝鮮師團では是で十分である併し一朝有事の秋や師團が增設さるゝやうにでもなればモー少し完備したものにしなければならぬ要するに時こ金の問題である一例を擧ぐれば
平壤の支廠 には飛行機に關する工場の設備がないが之こても前述の通り金さへあれば何時でも設置することを得るのである夫れよりも將來のことを思へば漸次缺乏を告げんこしつゝある燃料こ世界の思潮に乘じて擡頭して來た勞働問題が大事であるこうかして此の半島の何れにか豐富なる石炭層の發見されることを望んで已まない次第である
勞働問題に 就ては其の中である大阪に職を奉じて居て歐洲大戰當時には職工のみでも三萬人からの職工を使役して多少の經驗を積んで居るが當工廠は云ふ迄もなく民間の營利會社こ異り永年勤續すればする程職工に對する生活の安定が與へられるので其の點に就ては憂慮すべき點が少い只平壤の支廠では鮮人の職工を仕立て居るので歐洲が日本を見るこ同樣彼等痼疾的の惡癖こなつて居る
遊惰の弊を 矯正して仕事の能率を擧げるこ同時に下級者の生活の安定こ向上を圖り日鮮融合の一助こなしたいものである云々(釜山特電)

總監歸任 十四日午后

水野政務總監は十二日午前大邱中學校開校式に臨場し同十一時發自動車にて慶州に向ひ同地に一泊し十四日午前十時再び大邱に引返し滯邱中の夫人こ同伴にて伊藤秘書官を從へ午後零時[illegible]

[illegible]山崎工匠監の後任こなり居れる林野管理局長も別に任命あるや否や明かならず但し林野局官吏間に於て判任官中停年に達したる者を高等官に任ずべく各地出張所長及び本省並に各關係事務官の間に多少の異動あるべし(東京電報)

滿鐵社長赴任期

早川滿鐵社長は總會終了後七月初旬赴任の豫定なりしも理事の更迭其他業務の整理に伴ふ諸般の準備をなすの必要あり旁東京出發は七月十五日頃になる可しこ尚滿鐵の組織及び職員の配置等は現狀維持こし直に淘汰を斷行するが如き事をなさず赴任の上業務の實狀を調査し徐々に方針を決定す可しこ(東京支局特電)

滿鐵理事決定

滿鐵重役松本烝治氏副社長に就任せる結果理事一名缺員中なりし所愈人選を了し左の如く決定せり(東京電報)
南滿洲鐵道株式會社理事被仰附 松岡洋右
但し松岡氏は總領事に在任し居るを以て任命こ同時に依願免本官こなるべし

鍋島直大侯逝去

鍋島直大侯は十三日朝遂に逝去せるも未だ喪を發せず吊問客織るが如く同邸は混雜を極め居れり(東京電報)

局長會議終了 齋藤總督訓示

分掌局長會議第四日目は十四日午前九時より開催同十一時半一同總督官邸を訪問し左の訓示を受けたる後茶菓の饗應あり午後再び遞信局會議室に引揚げたるが此日午後五時半愈本會議を終了せり各分掌局長に對する總督の訓示左の如し

總督訓示

客年七月開催の主要局長會議に際し親しく遞信事業に關する方針の一端を述べて遵由する所を指示したりしが爾來一閱年各位は克く其遂行に努めて實績亦看るべきものあり今や再び各位こ會同するに當り先づ其勞を多こすると共に將來更に一段の努力を加へて遞信事業本來の機能を發揮するに萬遺算なからん事を期すべし
遞信事業の施設に必須なる經費は豫て本年度豫算に計上する所ありしが今や已に之が成立を見茲に實施の機に會す其規畫する所一こして時運の進步こ社會の趨勢こに鑑み事業の運用上缺くべからざるの施設たらざるなし之が實施の衝に當る各位は常に事業の狀勢を考料し緩急輕重を計較し且隨所の經理に愼重なる注意を拂ひ其使途をして最も有効適切ならしめん事を要す
近時民衆殊に朝鮮人の通信機關を利用する者漸く多きを加ふるの趨勢にあるは寔に喜ぶべき現象にして畢竟文化の進步並に産業發達の然らしむる所なり惟ふに假令諸種の制度を整へ各般の施設を爲すも之が恵澤に浴するもの少ければ其功完しこ云ふべからず公衆の利便を本位こする通信事業に於て此感特に深し即ち利用未だ普及せざる朝鮮人に對し方法を講じ以て民衆の福祉を增進し以て同呂共榮の實を擧げん事を期すべし
遞信官署現業員共濟組合の制度は本年一月一日より之を實施し遞信從業員に對する慰藉救濟の途を開きたり是從業員をして擧て其恵澤に浴せしめ優良を擧げ勤勞を奬め益々眞摯堅實の氣風を涵養し遞信事業の完全なる[illegible]

齋藤總督訓示 郡守講習會に於ける

郡守講習會は豫定の如く十四日午前十一時總督府第一會議室に開會されたるが當日總督の爲せる訓示左の如し
本日第一回地方改良講習會を開始するに當り聊か各位に告ぐる所あらむこす、一昨年著任以來只管聖旨を遵奉して朝鮮の治安を維持し民衆の福利を增進し以て同呂同榮の實を擧げむことを期し一意庶政の改善を規畫したるは夙に各位の諒知せらるゝ所なり今や
國境概ね靜穩に趨き 諸般の制度施設略其の緒に就きたるを以て更に進みて是等制度施設の趣旨に副ひ[illegible]の秋に際せり惟ふに地方行政の擧否は親しく民衆に接觸して各般の施設を實行すべき官吏の双肩に懸れりこ謂ふも亦過言にあらず各位は常に、
本府施政の方針に則り 之を民心の趨嚮に鑑み之を地方實情に照し機に應じ變に處して運用其妙を得るの工夫を怠らざるべしこ雖も今猶往々にして本府施政の趣旨地方に普及徹底せざるのみならず事に臨みて杏咀逡巡し至誠一貫民衆福利の充實に向て猛進するの氣魄に闕くる所あるを耳にするは頗る遺憾こする所なり是れ時に各位を招集して地方行政講究の機會を作り政務總監並に本府各局部長等を煩はして
諸政の本旨並其の執行 の方法に關し講演せしむることこしたる所以なり各位は宜しく上叙の趣旨を體し克く之が修得に勉め朝鮮統治の精神を諒解し牢乎たる信念を養ひ洽く上意を宣布し克く下意を暢達する所あり以て益地方行政の實績を擧ぐるに努むることを望む

朝鮮こ社會事業 總督府内務局調査【五】

▲公設市場に對する補助 全羅北道群山府の設營に係る公設市場設備費に對し補助す
▲勞働宿泊所職業紹介所及簡易食堂に對する補助 京畿道外三道に於ては各府郡管に屬する之等の設備に對して相應の補助を爲しつゝあり
▲救恤事業に對する補助 京畿道外五道に於ては(イ)私設孤兒救濟院行旅病人救護所等に補助を與ふ(ロ)乞食に作業を授くる目的を以てする副業奬勵會に補助を與ふる等に努めつゝあり

府施設の社會事業

▲公設市場 京城、大邱、平壤の三府に於ては食料雜貨市場及び薪炭市場等を設營し物價の調節上多大の効果を收めつゝあり
▲公設浴場及理髮所 平壤府は約一萬圓を投じて朝鮮市街に之等の施設を爲し私營の入浴料は九錢なるに對し本浴場は四錢こし而も其設備は私營に優るを以て毎日平均四百人内外の入浴者あり一般朝鮮人より非常な好感を以て迎へられつゝあり理髮所は私營のものを貸與し市中に比し約半額の料金にて調髮に應ぜしむるものなりこ
▲公設共同洗濯場 新義州府に於ては適當の洗濯場なきに苦しむ者漸く多きを加ふるに至りしを以て大正九年度中に一千圓を投じて先づ府内に一ヶ所の共同洗濯場を設けたれば府民の喜び頗る大にして日々百數十人の利用者あり
▲公設勞働者宿泊所(一)仁川府に於ては宿泊所の外に職業紹介所を附設して一般勞働者の便宜を計りつゝあり大正九年八月開設以來十二月末迄の間に延人員二千三十六人の宿泊あり十年一月以降は急に增加して日々平均二十二人の宿泊者ありこ(二)新義州府に於ては宿泊所職業紹介所の外に簡易食堂を附設し大正十年四月より開始せり宿泊所は十數人を收容し食堂は一時に四十人を收容食事せしむることを得るこのこ
▲人事相談所及兒童相談所 平壤府に於ては大阪に於ける方面委員制度に則り府内に八箇所を選び各所に所長一人(篤志家)を置き其下に書記各一名を配置して事情の調査こ救濟施設の實行に當らしめつゝあり
▲行旅病人救護所 釜山、群山、鎭南浦、木浦、新義州府に設置しあり本來總督府より宗教團體宗教家又は篤志家に對し同救護所資金より一定の補助金を與へる方針なるも其實行までは各府に於て經營するものなり
▲私人施設の社會事業 各道に亘り宗教團體及宗教家篤志家の施設に係る隣保事業勞働宿泊所孤兒養育盲啞教育貧民の救助救療施設病院患者收容所行旅病人救護所出獄人保護等の施設數は八十九箇所の多きに達せり今右事業に對する總督府及地方費並に府に屬する大正十年度豫算を見るに總督府及所屬官署の支出額卅三萬四千八百五十九圓道地方費の支出額三十七萬二千五百六十四圓府の支出額六萬五千五百七十四圓、大正九年度に於ける私人施設の經費は四十四萬一千九百三圓此合計一百二十一萬四千八百九十六圓なり

社會事業講演

朝鮮社會事業研究會主催の講演會は來る十七日午後七時三十分より市内長谷川町公會堂に於て開くべく一般の來聽を歡迎すこ因に演者及び演題左の如し
▲朝鮮に於ける社會事業 總督府事務官 矢島杉造
△救世軍士官學校長 アッレッド、ヒル
△社會事業大觀 總督府事務官 丸山鶴吉

教育講演會

朝鮮教育研究會主催の教育講演會は十三日午後八時より南山町高等女學校に於て開催松村學務課長開會の挨拶を爲し次でビーエ、スミス氏は『教育者の立脚點』北條時敬氏は『國民思想に就て』講演を試み午後九時半散會したるが聽衆數百名にして盛會なりし

京畿水利組合 高見技師談

水利灌漑の事業に就ては道當局に於て極力促進奬勵に努めつゝあるが今大正九年十月以降地方費補助を與へて工事の完成を急ぎつゝある洑及堤堰修築工事區域を示せば大略左の範圍である
▲洑(河川と堰止めて水を引く設備)所在地は加平郡北面利谷里で蒙利地面積三十町步補助金額四百九十二圓十錢▲堤堰(小流こ堰止めて貯水する設備)(一)振威郡浣岩面安谷里五十八町十反步一千五百圓▲同上(二)抱川郡新北面深谷里七十町步一千七百圓▲同上(三)水原郡梅松面古佐里九町步一千五百圓▲同上(四)長湍郡郡内面白蓮里十二町步一千圓
水利組合設立に就き極力奬勵なしたる結果設立申請中のもの二、設立準備中のもの三、設立事務に著手せんこするもの二あり今其範圍及豫算を示せば左の如し
▲陽川(假組合名以下同じ)所在地金浦郡陽東面陽西面蒙利地面積百町步經費豫算二十九萬四千五百圓▲陽東 金浦郡陽東面六百町步五十六萬四千四百四十圓(以上組合設立認可申請中)
▲龍雞 龍仁郡器興面及水原郡安龍面に跨り九百三十町步五十萬圓▲永北 抱川郡永北面七百五十町步三十七萬五千圓▲臨津 坡州郡臨津面四百町步二十四萬圓(以上本月下旬設計完了こ同時に設立申請書提出の豫定)
▲津南 長湍郡津南面三百四十町步十六萬八千圓▲積城 漣川郡積城面及坡州郡坡平面に跨る五百二十町步二十八萬六千圓(以上近々實施設計に着手の豫定)
合計面積四千四十町步總豫算二百四十二萬七千六百四十圓なり

鮮鐵營業成績

本月上旬中に於ける鮮鐵營業成績を聞くに本旬も概して降雨多く旅客來往に尠からざる支障を來し又貨物の出荷も幾分阻止されたる觀ありしも安東より木材の搬出多數に達したる爲め天候の障害ありたるに拘らず相當の成績を擧げたりこ統計左の如し
乘客人員 三十二萬百五十九人 前年比一萬二千八百三十七人減
貨物屯數 八萬八千九百七十五屯 同一萬八百十七屯減
客車收入 二十九萬四千六百九十一圓 同四萬六千百十四圓減
貨車收入 二十五萬八千四百五十七圓
六四局四萬二百十二圓減
一日一哩收入 五十一圓七十八錢 同九圓十二錢減

朝鮮神社鎮始式の非難に就て 某當局談

去る十日朝鮮神社建設地たる南山に於て擧行せられたる神社鎮始式に總督總監の姿の見へざりしにつき世間に批難らしき聲もなきにあらざりしが謹厚なる齋藤總督にして此種の事につき間違ひあるべしこは信ずる能はず左れば此式たるや左まで重きものにあらざるか、或は何かヨクヨクの事情ありし事ならんこ思ひ居りしが今當局の說明を聞けば果して次の如き次第なり即ち
『神社造營に 就ては地均しより竣工に至る迄種々の祭式行はる、ものにして之等祭式の次第順序は豫め之等古典に通ぜる者の言に聞き總督府に於て決定しあるもので卽ち地鎭祭、御用材修祓式、假殿祭、立柱式、上棟祭、清祓、新殿祭、鎮座祭等の順序である然しながら何れも祭式は祭式であつても自から輕重のある事であつて
正式莊重に 嚴修せらるゝものもあれば略式簡單に行はるゝものもあるのである之等は豫め定められてある事である鎮始祭は左程重要祭典こせられて居らなかつたものであり清祓、新殿祭の如きは鎮座祭の前之に附隨した祭りこして最も簡略に行はる、ものもある又御用材修祓式、假殿始式の如きは一課の課長が課員こ共に行ふに過ぎぬのである勿論言を爲す者は
孰れの祭式 こ雖も神社に關するもので神社を重んずる點から見て之を重大視さるる事は結構なる事であるが總督政務總監が必ず參列を要する程の祭典でなかつた爲こ恰も總督政務總監共旅行中の事で之等が何等かの疑惑を生ずる因こなつた事は甚だ遺憾である右にて我々の想像の誤らざりしここは確かめられたが後よりの說明は存外效能の少いものである、今回の事なごは頗る簡單なる事で一言の說明で直に判明するけれども
多數の人々 の分擘する處は中々の間に事情の十分に通じ兼ぬることもあつて招待狀なごの事より世間は存外に重きを置き參列して見るこ、さて式場に思ひ込み、此豫想に釣り合はぬ事なごありて誤解も生じたるにはならざるか、果して然らばさもないことさへぬ、何は兎もあれ、簡單な說明で事情の明白になつたのは仕合せである

陸軍二期檢閲

龍山步兵第七十九聯隊第二期檢閲は十四日午後十時より行動を起し十五日午前八時より第三、四、八、十二の各中隊は奧田第四十旅團長臨場、志賀聯隊長の檢閲あるべし猶十六日は第二、五、七、十一の四中隊十七日第一、六、九、十中隊等の戰夜に亘り檢閲を行ひ十八日龍山練兵場に於て機關銃隊初年兵の檢閲を以て終了し同日午後四時志賀大佐及奧田少將の總評あるべし

專賣局採用職員

總督府は本年度より專賣の一局を新設し地方支局數ヶ所新設の爲め俄に多數の職員を要することゝなれるが斯れが職員の採用方針を聽くに從來各種煙草會社に關係ありしもの優先特權を考慮に加へ先づ之の方面より採用する志願者頗る多く既に超過を示したれば最早之の例外より採用するが如きことなかるべしこ

都市計畫講演

十五日午後八時より公會堂に於て片岡工學博士の都市計畫に關する講演會開催さる、由傍聽無料一般の來聽歡迎す

人事消息

▲山路一善中將 十三日夜退城
▲水谷千萬吉氏(平壤鑛業所長) 同上
▲横山陸軍中將 十四日夜入城巴城館へ
▲片岡安氏(工學博士) 十四日午前九時入城朝鮮ホテルへ投宿
▲米倉清族、中屋重楠(兩博士)は十三日午後七時五十分入城朝鮮ホテルに投宿
▲鹽根白念氏(朝鮮時報主筆) 昨日入城、當分當地滯在の豫定なりこ
▲武村尚氏(滿鐵機械課長) 十四日朝釜山より入京
▲岩崎少將(前第三十九旅團長) 今回待命につき歸省の途次十六日夜來城一泊の上東上
▲大野少尉(大野少將令息近衛三旅團附)休暇にて十三日朝入城

陸軍辭令(十三日附)

免步兵第七十六聯隊附 步兵中佐 鹽飯 熊男
補朝鮮軍高級副官
補步兵第七十三聯隊附 三等軍醫正 三和 義一
免步兵第六十八聯隊附
補工兵第二十大隊附任一等軍醫 二等軍醫 吉田 勝馬
補步兵第二十一聯隊附
免步兵第七十六聯隊附 二等主計 原 鐵三郎
補工科學校附
免步兵第八十聯隊附 步兵中尉 齊藤 二郎
補陸軍士官學校附

浄法寺中將歸任

第二十師團長浄法寺中將は西田參謀長外各部長等を隨へ大邱步兵第八十聯隊及び馬山重砲兵隊の隨時檢閲の爲巡閲中の處十四日午後七時四十二分龍山着歸任せり

三浦内ヶ崎兩氏講演

十五日午後四時より南山町高等女學校に於て朝鮮教育研究會主催の下に三浦公使、内ヶ崎作太郎兩氏の講演會開催す可し

佛國領事歸任

在京城佛國領事ガアローア氏は過般來本國に歸國中なりしが十四日朝南大門著汽車にて歸任せり

横山中將來城

大阪砲兵工廠提理横山中將は平壤支廠視察の爲十四日午後七時五十分南大門著入城巴城館に一泊十五日午後十一時發平壤に向ふべし

總督邸午餐會

齋藤總督は十五日正午入城中の三浦全權公使夫妻外數名を倭城臺官邸に招待し午餐會を催すが十六日午後六時よりは同じく入城中の北條時敬氏外十數氏を招待し晩餐會を開くべしこ

三浦公使招待會

愛國婦人會朝鮮本部にては入京中の三浦全權公使及同夫人は明治三十九年愛國婦人會朝鮮本部創立當時會務上格別盡力せられたる關係上同本部にては十五日午後一時半京城ホテルに三浦氏夫妻を招待茶話會を催す

聞くこ見るこは大違ひ 露國記者の朝鮮の印象

露國第一派の新聞記者こして令名高きロパチン氏は先頃其夫人の朝鮮保養の爲め京城に來り約二ヶ月間滯在したる後此程東京に向ひて出發したるが、これに先だち氏は記者に語りて曰く
此處に來る迄は朝鮮は壓迫されて居る國で、其の住民は日本から誅求されて居るこ想像して居た何故なれば此通り露國では傳へられて居るからである處が二ヶ月も住居したが、壓制誅求の事實は一つも見ない、驚いた事は日本が朝鮮から何等の物質的利益を得ないのみか、毎年多額の金を支出して朝鮮の文化に努力して居る事である。それだけでも朝鮮人の經濟的狀態は半獨立の姿であつた時よりも遙に改善されたことが推測される。
其上に强盜 は殆ご皆掃蕩され、昔の朝鮮に特有であつた
官吏の收賄 や誅求は全く無くなつた、日本の
文化的政策 が着々遂行されつゝあることは教育交通衞生等に關する設備農村の發達其他で明かである、若し朝鮮の政治狀態が昔の如くであつたならば最近十年間にこれ程の發展を遂げ得なかつたであらう、從つて昔の官吏階級を除く總ての民衆の生活の標準は大に向上して來た、それにも拘らず朝鮮人が新政を喜ばぬは全く感情からで、朝鮮人に聞いても、誰一人虐待若しくは
不正不義の 慣例を擧げて政府を批難する者はない、唯彼等は日本人に支配されるのは厭だこいふのみである。私は民主々義者だから、彼等の希望に同情もするが然し朝鮮二千年の歷史を考へて見るこ彼等の考へは間違つて居ると言はねばならぬ。然るに今猶排日思想の絶えないのは一は當局者が民衆に對して餘りに嚴しい事こ日本の官憲が民衆の感情を和らげる事の拙なるに因るのではあるまいか政府の告示の調子なごも誤解を來たしはしないかこ思つた」こ

叙任辭令

工業本町警察署長 從七位 吉村十七夜月
叙正七位(五月三十日附)
命平安南道國有地小作人組合理事 林平太郎
命坡州國有地小作人組合理事 同 龍川清之助
命[illegible]國有地小作人組合理事 [illegible]
加平公立普通學校學務委員を囑託す 金知俠
龍仁公立普通學校學務委員 吳姓善
依願解囑託 [illegible]
任朝鮮總督府郡屬給月俸七十圓 李大容
楊平郡在勤を命す
京畿道勸業技手を命す給十級俸 [illegible]
任朝鮮總督府道技手給五級俸 [illegible]
警察部衞生課勤務を命す(六月六日) 田有學
(各通)
[illegible]御願中上候也大正拾年六月八日 開城郡松都面北本町一九五金元培

……汽船の出入港……其他二百餘人の減少……船舶入港船舶は汽船百……二萬三千餘噸を增加したる計十萬四千餘噸で前年同月に比し小麥粉石炭等の不振に因るもの六十隻十一萬七千餘噸帆船三百……主として移出米の好況に因るもし輸移出一萬五千餘噸遞減四千である……內地人一千餘人其他……減退は……內地人の減退は前月同樣不……した內地人の減退は……減退結果合計一千餘人を減少し景氣の影響なるべく上陸朝鮮人の增加に反し其の乘船者を減少……乘船客は內地人一萬五千餘人朝……

【安東縣】汽船相澤丸は來る二十三日入港三巴商店扱ひにかゝる豆粕七萬枚を搭載して二十五……

世界的包裝用品

特に朝鮮農家に推奬する

麻袋を使用せよ

麻袋とは讀むで字の如く麻の袋と解し鮮滿其他に少しても穀類の資買に從事した人は粗末で形大な頭陀袋であることを知つても產地は何處生產の狀況や製袋操業は如何輸出入の盛否商品としての位置などを知る人は尠いと思ふから簡單に此等の事項を敍いて見る同時に鮮內の農業家に籾の貯藏運搬に試用方を推奬する

內地及 を手本として朝鮮で麻及の改良を始めて以來十年の星霜を經ぬ位に幼稚であるに拘らず長足の進步を見たのは吾人が驚異とする同樣に麻袋が世界的大商品の一つとなるまでには漸く百年の歲月にも足らぬことはその成長率の迅速なることを寧ろ驚くに堪へぬのである

印度 は黃麻の產地であるゆゑ昔から之を紡いて衣服に使用して居る英人が同地の主權を握ると直に着眼して麻の代用品として本國へ移入した當時盛に研究した末製織には適合せぬことに極まつたが機敏なる英人は別に利用の途を發見して二三十年ならずして多額の移入を見るのみか歲と共に增加する形勢である現に世界中で黃麻の移入の第一位を占めて居る

專賣特許品 とも云ふべき黃麻は印度以外には產出せぬ佛も麻袋は世界的必需品となつて居るのであるから言を換へゆると鬼に金棒的商品とも謂ふべきであるのに何故か朝鮮では之を使用するものが至つて少いのは不可思議に堪へぬ

亞麻苧麻大麻 の質から云ふと黃麻は大口麻とも云ふべきはこに纖維が粗大で彈力がない光澤の少いのは勿論であるけれども麻種に屬する草に相違はない植付けも刈取時期も略同樣であるこれを水に浸し叩きて纖維を剝き採り晒して乾して製織する道程も亦似寄つて居る七八種の種別と產地によつて黃麻の質に差違がある亦黃麻全部が麻袋のみに使用せらるゝのでは無い產地と種類によつては最近に發明せられた漂白法によつて亞麻の代用品として上等の製織用にも使はるゝに至つたが各種を通じて平均黃麻の六七割は麻袋製織に使用して殘部は種々の用途に向けらるゝのである

輸出は每年 八月に始まり九十十一月が尤も盛期で翌年の二月に終るが輸出場所の取引は概して仲買人の手を煩はすを例として居る日本では印度の生產地から直接輸入して居るのは三井物產外二三の商店のみで其以外は當港商人の手を經て神戶に輸入し同社から各地へ分配する商價となつて居る若し鮮內に麻袋を試用せむとする向きは輸入額の不案內や取引上の危險を避けて少し値段は高くとも神戶か又は大連から仕入れる方が便利である

麻袋の品種 は澤山あるが其使用の向き向によりて取扱方が違ふのであるが今日朝鮮に需用家ありとするも見本を取寄せ注文するなぞは現在にては我儘沙汰である現に神戶より輸入する種類は三四種に限られて居る有樣である佛して鮮內使用は差向き穀物に限定し使ひ古しが礦石其他に利用せらるゝものと考へらるゝから成るべく品質は上物なるが得なるべし併し乍ら最良品と銘打つても一貫の中には多少の不良品を混じ居るものと覺悟せねばならぬ

麻袋製造 の工場は原產地は勿論歐米各國に在る其製袋機は一千九百二十一年度に於て十六萬餘臺に達して十五萬餘人の職工を使用して居る其產額は原產地のみで一ヶ年麻袋五十萬噸を產して居るから全體として八十萬噸餘りの需用を見る盛況である不二興業會社は數年前から籾の運搬に際して麻袋を使用して少からぬ利便を得て居ると聞くに拘らず何故か他の大農假令ば東拓の如きが麻袋を使用せぬか不審に堪へぬのである

朝鮮叺 は製作が粗雜で容積が區々である籾の漏出することが夥しいのみか割りに勞力を要し肥料原料に缺乏を告ぐるなぞ數へ立てると不利不便が多い之に反し麻袋を使用することせば籾の脫落がない再三の使用に堪へる運搬に容易で貯藏倉庫に便利である等利便は莫大であるから是非農家に麻袋の普及したいと思ふ

朝鮮總督府 は何事によらず鮮內居民の經濟に對しては研究しこれが奬勵に努めらるゝが獨り麻袋に關して啓蒙指導の聲を聞かぬのも亦不審にある

特產輸出好況

金建問題影響絕無

【大連】大連港輸出特產物は大連取引所の建値問題勃發に依つて其數著しく減少すべしとは銀建論者により豫想されたる所なりしも是全く杞人の憂にして事實は之に反し却て增加の傾向を現し來りたるは一見

不可思議の觀 あるも偶金建問題勃發當時は浦鹽方面に北滿貨物の輸出されたるもの多かりしに由るものなりしが先頃滿鐵にて哈爾賓大連間の運賃を輕減したると浦鹽には政變起り再び浦鹽向き輸送が危險視さるゝに至りし結果假令一時的にもせよ浦鹽港へ奪はれたる北滿貨物も再び南下し來り爲に大連港輸出貨物激增し輸出好況を呈するに至りたるなり

蓋し前月以來 大連港の輸出貨物が夫れ以前の月の如く多からざるは例年夏枯期に觀るの常態にして一概に金建問題の影響とのみ見るを得ず勿論昨年一昨年の如きは財界異常に膨脹せる結果一年を通じて夏枯期と云ふが如き閑散商況を見ざりしも本年は所謂世界的不況のドン底に陷りし爲め所謂夏枯の閑散時を現出したる譯なるも之とて例年に比較すると却て

增加の狀態に 在るを以て今更之を以て大連港の衰微なぞと稱する事の當らざるのみならず此の後內地財界が愈復舊し內地農家の購買力を生ずるに從つて從前の如く盛況を呈するは明かなる所にして北滿一時的輸出不振を目して悲觀說を爲すものは戰時及戰後の好景氣の時代に眩惑せる將た又銀建論者の爲にせんとする所說にして

眞面目に發達 しつゝある滿洲特產物の如何なるものなるかを充分に諒解せざる結果に外ならず要するに從前は金建問題に由りて直に直接影響を蒙るものは錢鈔取引關係者にして雅兩替屋の得失問題に歸するに止まれりとても一時的のことにして敢て惡案なきにしもあらず現に株式及五品取引の如きは金建問題の爲め特產及錢鈔の思惑を移して却て繁榮を來たし殆ど

戰後に於ける 株價の狀態を再現せんとする盛況にあり此際專ら兩替屋の善後策に就いて妙案を講究する事こそ肝要なれ平地に波瀾を捲き起すは眞摯なる商人の執らざる所なりと某實業家は語れり

江原道水利熱

二三年來俄然勃興

【春川】江原道內の水利事業は二、三年前より頓に勃興し各地に水利組合設置せられつゝあるの狀況にして文幕水利組合の五百町步は既に竣功追加工事も去る三月末日全部竣成せり又於雲水利組合の◯百町步も

案外工事進捗 し六月中には完成の豫定なり而高城郡內高城水利組合設置認可申請の運にして十一年度より着手することを得るに至るべき見込なり其他藤井寬太郎氏の計畫に係る鐵原水利組合も既に創立事務を開始し遠からず組合設立の運に至るべく同組合は灌漑面積に〔六千町步と稱せられ〕工事竣成の上は

同地方の面目 を改むべく尙伊川郡に於ける伊川水利組合も計畫中と聞けり其他通川、平康等に於ても夫々水利組合設立の計畫ありと

東三省の銀券と現銀

【大連】東三省內にて目下流通せる支那側各銀行發行に係る銀券及現銀高は左の如し

▲奉天省管內　▲東三省官銀號發行　滙兌券二千萬圓、小洋票四百萬圓　▲興業銀行發行　小洋一千二百萬圓　▲中國銀行發行　小洋八百萬圓、▲交通銀行發行　銅元票一千萬圓、大洋現銀五百萬圓小洋現銀四百萬圓、外上銀三百萬圓

▲吉林省管內　吉林官帖發行　官帖三百萬圓、準兌奉票五百萬圓、小洋票二百五十萬圓、現銀大洋二百五十萬圓、同小洋八十萬圓

▲黑龍江省管內　官帖十萬圓、大洋票四百萬圓、小洋票一千萬圓、現金大洋四百萬圓、同小洋二百萬圓

鮮銀資金融通

【奉天】朝鮮銀行が滿洲へ低利資金を融通すべしとは既報の如くであつたが愈本日地方の有力株に對し奉天證券商品交易所の申込に應じ十萬圓を融通せり奉天證券は該融通金の內より四萬五千圓を營業保證金として總領事館へ直に納入したり、因に該資金の金利は日步二錢五厘なれば年利九分一厘強なりと、因に奉天證券は前項記載の如く東亞との問題が解決されると否とに拘らず此の資金を得て又公保倶社も十五日には創立總會を開催して營業を開始する迄に運んでるので來る十六日から市場が開始する事と決定した、

實業官營計畫

【大連】奉天支那官憲實業廳長談國權氏は本年より管內に於ける棉花を盛に耕作せしめ尙男女十五名各縣に派遣して鐵山其他を調査し今後奉天省の實業は總て官營にせんと思ひ立ち居れるものゝ如く支那人は漸く之に激勵醒せられ大同團を組織し官營に應ぜんとするの氣勢を示しつゝあり

蠶況

生繭値開き顯著

【大邱】慶北道內本年の春蠶は各郡共に概ね良好の生育を遂げ今や上簇を終り早きは諸處の取引を見つゝあり而して日本內地に於ける本年春蠶繭は最高八圓六十錢、普通七圓五十錢處にて取引出來せるも尙大邱地方にありては最高六圓、五圓三十錢見當なるは何故か、要するに大邱地方に於ける繭價は九州地方のそれに比して敢て遜色なきが如しと云ふ縱令多少品位粗なりと主張するも其懸隔の著しきは充分研究に價すべき問題にあらざるか聞くならく九州方面の製絲家連は財界不振に伴ふ斯界不況の此機に於て休止の操業を陰に旺んにすべく計畫し各所に此事業の勸興を見つゝありと傳へられ居れば將來繭價の高低に就ては遂に逆睹し難しと雖も朝鮮產繭の斯の如き價格に多大の相違ある筈なしされば朝鮮に入込みたる仲買人にして或ひは所謂漁夫の利を占めつゝあるに非ざる乎と云ふものあり

養蠶模範村

隱れたる功勞者

【清州】忠北報恩郡水汗面臣里は近く養蠶模範村として推さるゝ筈であるが之には隱れた功勞者たる同里、權根元、金相權の二氏の力に待つ事が多い二氏は朝鮮に於ける養蠶業の有利なるを認め併合當時より……既に從ひ當時無償で配付……桑苗は其の附近の畑に……な多少の養蠶を行ひ……購入し年と共に利益を……を以て昨年蠶室を新築……に數百圓の收益を見るに至つた……當初嘲笑的に看てゐた村民も……く斯業の有利なる事を自覺し競つて桑苗を植栽し養蠶を……經營したれば前記二氏は目下……蠶具を提供し且つ女子に飼育法を傳習せし……師を聘し一層飼育法を……め今や同里は桑を以て埋めらる……の盛況を呈してゐる

全北古群山島に

救育會

側に泣く孤兒の救濟を目的

【全州】全北沃溝郡古群山島には乞食群が住むなく家もなく冬季に在りて路傍に打ち伏し啼き叫ぶを見る實に忍びざるものありしが之が救濟方法としては種々考究する處ありたるが結局不成績に終りたるが今回李知事の發起にて全北道內各篤志家を糾合し道評議會員たる全州鄭氏を會長に推し救育會なるを組織し一般の寄附に依りて基本金五萬圓を募集し群山在古群山島に道內の孤兒を收容し漁業の傍ら手藝を爲さしむることに決定したりと

住宅難緩和策

金堤の頼母子講

【全州】全北金堤にては市民融和一致し居りの變には數……業の內地名所古蹟觀光の爲の頼母子講終了したるを以て之が目的を達し今又各地へ居れる際同地にて之が頼母子講を起し加入者二十五……て相當金額に達し居れば落札者は自己所有又は其他方法に依つて必ず二戶の住宅を建築する樣とし居れりと云へば每月二戶住宅緩和さるゝ譯なりとは最も喜びの得たるものと云ふべし

全北防疫施設

【全州】全北道警察部衞生課にては本年のコレラ豫防法として先づ疫病前に警戒をなす必要あり種々對應策協議中なるが其の第一策として道內の漁民十三萬人に對して豫防注射を行ふ筈なり而して浦潟岸には隔離所を設けたりと

授業料引上

再考の通牒

【釜山】釜山小學校組合會議に於て議決せられ目下實施中の釜山商業學校及高等女學校の授業料値上改正の申請（釜山府外より通學の生徒に對しては釜山在住の子弟よりも一圓五十錢高の一ヶ月六圓）に對し總督府學務當局より……其の懸隔甚しきやうであるとの通牒……の在留……組合會議に於て……問題となつてゐるが何れも……解決すべき……

仁川商專落成式

【仁川】仁川商業專修學校の新築校舍落成式を愈々十八日擧行の筈なり同校舍は盛大なる諸種の催しある事は既報の如くなるが仁川府尹は京城並に仁川の官民百五十餘名に招待狀を發送せし十三日迄に……▲十八日午前十時　一生徒着席、一開式の辭……式辭、……祝辭……

尙武會創設計畫

【全州】全州有志間に於ては武道獎勵の爲め尙武會創設の議起り十二月有志協議の結果發起人多數を推擧し……同故太、山本殿藏、石川全州警察署長の諸氏之が發起人として更に十五日午後七時公會堂に發起人會を開く可く通知ありたり

扶餘江景間航路

【大田】百濟の舊都たる扶餘邑內扶餘旅館主田代林平氏は從來扶餘、江景間に於て運輸せる扶餘、江景間のモーターボートを引受け其營業方針を改善し定期運航をなす事に決定したり其時間は下り扶餘發午前九時三十分江景着正午……

プッシゴ

【奉天】奉天の支那人の富豪の中その半數以上は阿片中毒に罹つてゐる

▲そして何れも之も二三人から六七人の妾をおいてゐるはまだしも彼等は蓄妾なんて顧みることをせず何時も打麻雀即ち賭博に日を夜を更かして一日數千圓の賭資に樂んでゐると云ふに至つては言語道斷の沙汰である

【全州】全北の全州警察署にも去る十日から「人事相談所」といふ新しい看板が揭げられ武田警部補が主任を仰せ付けられた

▲乃で今後は人事に關する一切の事に對して親切に叮嚀に十分のお世話すると熱心な態度で吹聽してゐる結構なことだ

地方集會

○局長署長就任披露　今回新に就任したる大邱遞信局長杉野耕三郞、大邱郵便局長田中喜介兩氏は十一日午後三時大邱ヤマトホテルに於て市內官民一百四十餘名を招待し盛んなる立食の饗宴を催したりデザートコースに入るや杉野局長開宴の辭ありて田中署長杯を擧げて一同之に和し頓て主客を代表して……謝辭を述べ……散會せり（大邱）

鑛工改稱　大田鑛工所は資本金五萬圓の株式組織となし錦鑛業及鑛工業を營む由なるが取締役には扇喜代次郞、土井深、古部京平、河本加穂五氏、監査役に矢切賴治、笑蘇次郞、林尾伊勢松の諸氏就任したり（大田）

信託總會　大連取引所信託會社は來る二十七日午後二時より同地商業會議所に於て第十六回株主總會を開催の筈（大連）

東亞對奉證問題

圓滿解決か

【奉天】奉天證券商品交易所へ東亞側の推薦によりて專務理事の要職に著きたる平井熊三郞氏は十一日安奉線列車にて愈來奉瀋陽館に投宿せり同氏の來奉によりて約束の廿萬圓も交附し得らるゝこととなり居れるを以て東亞對奉證問題も多分圓滿なる解決を見るなるべしと（奉天）

銀行會社

國民協會總支部

【晉州】國民協會慶南總支部を晉州に創設することゝなり去る十一日晉州公園にて創立總會を開催せり

全州郡衞生講習

【全州】全北道警察部衞生課にては來る十五日より十八日まで各郡に亘り面吏員に衞生講習を爲すことゝなれるが全州郡にては全州郡廳會議室に於て開催すべく講師には公醫岡村寬氏其他全州武田警部補及び遠藤衞生巡査等なりと

讀者優待

馬山興行中

東京大相撲割引券

木戶（二十錢引）（一人一枚）

京城日報社

十圓もした

新機 高貴織 タッタ三圓五十錢

東京市日本橋區本石町二丁目問屋服部名古店にて賣出中の新機高貴織は柄風最も新進奇拔地質堅牢色も保險の上等物にて一見本貴織の七八圓の物に見劣りせぬ逸品也目的の過多分品なれば破格の廉價にて甲號タッタ四圓五十錢乙號タッタ三圓五十錢にて投げ賣す但し今夏に限り男女別年齡を記し小包にて申込は柄風親切に見計ひて引替にて送る

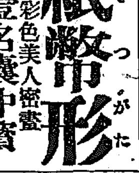

紙幣形（さつがた）

▲極彩色美人密畫

●壹名嚢中寶

極彩色美人密畫にして常に珍藏し後は云はぬが花懷中に入れ置けば人知れぬ樂しみあり特價送料共九拾錢 五錢切手一組は是非一組は秘藏せよ 通人粹士は特價密送料共 東京市小石川郵便局私書函二二號 春水文庫

橫範 全乳

▲李王職御用 ▲鐵道病院御用

東亞牧場 本町正肥塚 （電話五二番）

あき ソバカス ほくろ イレズミ

捨て置けば人から笑はれる不思議に早く治る秘密療法有り 病名及び新聞名記入 東京府下淀橋町角筈第三 小學校正門前 新療法無代進呈

夏季の衞生には

淫羊藿エキス

主治 神經衰弱、胃腸病、ヒステリー、ヒポコンデリー、老衰、貧血症 效能 1、食慾旺盛、胃腸病に依りて貴下の精力は頓に旺盛となり活動の能力は增加すべし

定價 三十五錢 五十五錢 一圓 ……

地方特約店發賣元……

ゲンノシヨウコエキス

主治 下痢、慢性下痢、腸胃加答兒、食傷、過食、胃腸の障害より起る 效能 コレラの豫防藥として是非家庭に一瓶の御備へを

定價 ……

京城日報代理部 送料京城內無料外實費 振替京城三〇〇番

金牌受領

夏冬ふとん代用に輕くて便利德用な只今流行改良毛布に限ります

▲縮緬毛布 上等朱子緣附 長六尺巾五尺 特別金四圓五拾錢 送料十五錢

白茶黃 上等朱子緣附 長六尺巾四尺三寸 特製金參圓五拾錢 送料十五錢

今回發賣する改良毛布は高貴なる新品にて從來の毛布に比し第一料に稱々研究の結果……

改良毛布發賣元 名古屋市東區高岡町二丁目 谷口仁一郞商店 振替名古屋三六二七番

滿鐵指定 各種石炭 煉炭 コークス 販賣業

鞍山鐵 硫酸安母尼亞

田代商會 平壤府壽町九八番地 電話長八三九番

生殖器病必治新療法

早漏◎包莖◎りん病◎淋病◎こしけ◎子宮病◎勃起不能◎夢精……は必ず治る……

圖入說明書無代密送す

京城黃金町一丁目 東京神田小柳町 株式會社新療法研究所

營業讓渡披露

拜啓各位益々御隆榮之段奉慶賀候陳者弊社儀永年ノ間特別ノ御引立ヲ蒙リ候段難有奉感謝候然ル處今般都合ニ依リ弊社ノ營業並ニ取引關係一切ヲ平壤醬油釀造株式會社ヘ讓渡スル事ニ相成本月十四日限リ全部ノ引渡ヲ了シ候間御了承ノ上弊社同樣御引立ノ程奉希候先ハ多年ノ御厚誼ニ對シ御禮ヲ兼子御挨拶申上度如斯ニ御座候敬具

平壤府泉町 雲鮮合資會社

營業讓受披露

拜啓各位愈々御隆昌大慶ニ奉存候陳者今般雲鮮合資會社ノ營業並ニ取引關係一切ノ權利義務ヲ讓受ケ本月十四日ヨリ當社ノ經營ニ改メ候上ハ事業ノ擴張ハ勿論營業方法ヲ一新シ熱心精勵優良品釀造ノ向上ヲ圖リ同時ニ價格ノ低廉ヲ期シ可申候間何卒舊ニ倍シ御引立ヲ賜リ御用命ノ程奉懇願候先ハ右御披露迄如斯御座候敬白

平壤府泉町 最上醬油八雲印釀造元各種製粉 平壤醬油釀造株式會社 電話長一七三番

內科 胃腸病 石川醫院 京城……町一丁目 電話一三九〇番

解雇廣告

中野倉三郞

右者六月一日限リ當商會ヲ辭セラレ候ニ就テハ自今何等關係無之候也

仁川ベンネット商會

出版案內

朝鮮行政法 送料共三圓三十五錢

朝鮮奇談と傳說 送料共一圓十八錢

風俗習慣迷信 朝鮮ノ匂ひ 送料共一圓五十錢

是非一讀すべき名著

中學商業高等女學 入學試驗問題集 送料共九十六錢

コロタイプ版 朝鮮風景寫眞帳 送料共……

コロタイプ版 朝鮮國寶大觀 送料共三圓九十錢

京城本町 大阪屋號書店 ウツボヤ出版部

一萬圓位の貯金は誰れにも出來る

▲世の中には一生懸命働いて金を殘す人あり遊んでゐて金をなくす人あり、病人と老人とは論外だが其他の人なら男でも女でも月給取でも一般民でも小商人でも勞働者でも出來る工夫がある▲先生は元來本社の長高柳淳之助先生は元來苦心的貧家に生れ無一文にて上京し精勵刻苦の結果十三年今や百萬の富を代議士に當選し動定の資力を成就した其の法を立案し經驗せしめ……▲本誌「貯金研究」を發行し世の爲め一貯金に熱心なる人に……好評……

東京市神田區小川町二 貯金研究社 振替貯金東京三〇八九番

各國時計及貴金屬寶石商品製作販賣 ……

平壤大和町 福田商店

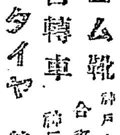

ゴム靴 自轉車 タイヤ

合資會社 神戶市元町六丁目 神戶屋ゴム製造所 營業所

土工灌漑用 神藤式自動ポンプ

一時間揚水量	ポンプ口徑	一時間燃料消費量	全揚程	重量
四〇〇石	一[illegible]吋	一升五合	二五尺	[illegible]五貫
六〇〇石	一五吋	二升	三〇尺	七〇貫
九〇〇	一六吋	三升五合	三〇尺	一八〇貫

運轉容易試運轉ノ上納入ス 前田組、大倉組、田中組、志岐組、日井他へ納入ス

特約店 京城府大和町一丁目 村谷京城出張所 電話三七一番 金物 商 本店 仁川

こども新聞

伊太利戰話 一本足の突貫

文部省囑託 久留島武彦氏

此の惡戯のエン公が九ツになつた時お父さんがエン公を呼んで

父『エン公はお母さんをさう何時迄心配させるじやないよ。今度はお前公園へ往つてお遊び。『アスコなら自動車も車も何んにも危いものは入らない』

と聞いたエン公大喜び『ヂャ往つて來ます』と云ふが早いか飛出した。段々日が暮れかけたがエレ公何をして遊んで居るのか歸つて來ない。お母さんはまた心配をし始めた。

母『アナタ一寸迎へに往つて下さい。キット歸ることを忘れて居るんですよ

父『五月蠅な、近所で遊べば、ごうの所うの、公園へやればやるで迎へに往かなければならずマー仕方がないそれじや迎ひに往つて來る

お父さんは急いで公園へ往つて見たが誰も居ない遊動圓木の所、ブランコの所、滑り臺の所何處を見ても居ない

父『ハテナ歸つたのか知ら？エレ公〳〵

と呼びながら公園の中をグル〳〵歩いて居るとイキナリ頭の上で

『オーイ！

父『アー吃驚した。何處だいエン公

エ『此處だい、お父さん分らないのかな。此處だよ。

父『アレー公園へ來てまでも樹へ登つて居るのか……

エ『此處は樹の枝が面白いから面白いよ。お父さん

父『始末の惡い奴だな。降て來い公園には廣い所があるから樹の上へ登らぬでも宜い

エ『ウウン。登つた方が尚面白いスル〳〵と樹から降て

エ『アー面白かつた。翌日未た來ても宜いかい。

父『來ても宜いから心配させずに早く歸つて來るんだよ。

翌日も遊びに行つたがまだ日が暮れても歸つて來ない

母『まだ歸つて來ませぬよ

父『また迎へに往つて下さい

父『イヤだな、毎日俺は迎ひに往かなければならない

今度はお父さん慣れて居るから上を向いて

父『エン公〳〵降りて來い。

エ『此の位かい。

父『モット降ろ、お母さんが御飯が冷たくなると云つて困つて居る。其の位降たつて同じことだ。早く下迄降て來い

其の日は漸く降て來が其の翌日からはお父さんが迎ひに往つても樹から降て來ない。お父さん困つて了つて其の翌日往く時には長い棒を持つて往つて

エン公降りて來い 降りない……ヨシ突くぞ〳〵エンちやんお臀を突かれて仕方がないから降りて來る。實に惡戯と云つても此の位困つた子はなかつた。

東宮殿下には戰跡を御巡覽あり

イープルにて歐洲大戰の慘禍の遺跡を探らせらる

【オステンド十三日發電】日本東宮殿下及び隨員一行は本日午前特別列車を以てブラッセルよりオステンドに御到着直に自動車に召させられ附近の戰跡御巡覽ニユーボールに於て午餐を召させられ夫れよりヂスミユード及びイープルに向はせられ同地に於て戰爭に因る慘憺たる破壞の跡を御視察更にブルージユに向はせられ午後八時半同地より再び特別列車に御搭乘同十時四十分と云ふにブラッセルに御歸還斯くて長時間に亘る本日の御日程を終らせられたり

白耳義の大招待會

【ブラッセル十三日發電】日本皇太子殿下には本日夕當市公會堂に於てベルギー內閣員各國外交官陸海軍の主なる武官政界及び學界の主なる代表者等を御招待あり盛大なる晩餐會を催させられたり

大臣官邸の殺人

事件ありと刑事新聞記者團馳付くればこは如何に 根も葉もない虛傳

十三日午後三時京橋區木挽町遞信出張所に就き遞信大臣官邸內に殺傷事件ありと傳へたる者あり

警視廳有松警部は數名の刑事を隨へ所轄築地署係官と共に官邸に急行し取調べを爲したるも全然其の事實なきこと判明し各係官は其の儘引揚げ流言の極力搜査をなしつゝありしが右は十三日正午東京區裁判所內食堂にて執達吏石川榮、朝比奈榮の兩名が何事か野田氏の噂をなし居りしが傳はり始まりたるものにて此虛報傳はるや遞相官邸に新聞通信の者其の他多數驅付け一時は大混雜を呈したり(東京特電)

一層の節水を希望

當分は制限給水も延期され相だが濫に水を使ふな

遂に斷水かと疑はれた京城水道も頃日來の天候と氣溫の關係で配水池の水量を恢復し一時は涸渴を示した水位も十四日朝は殆ど滿水の狀況を示し當分は制限給水期が延期され相である水道當局は此際市民の一層節水を希望し制限斷水期の一日も遲からん事を期したいと語つてゐた

海中に怪屍體

自殺か他殺か

十三日正午西洲岬崎メリケン亭裏海中に內地人の死體あるを通航の漁夫が發見し直に水上署に急報ありたれば水上署警官及朱雀警察醫同行死體の檢視をした年齡四十歲前後にて六斤餘の石を抱き居る模樣を見れば自殺らしいが同人は山口縣の者にて不正漁業を營み居たるものなれば或は他殺にはあらざるか目下取調中である(釜山)

ピクトリア女王碑御參拜 英國皇太子殿下と共にビクトリア女王の墓前に花輪を捧げ今や御禮拜遊ばされつゝある東宮殿下

停職處分

小山少佐 阿片密輸に關する責任上

青島在泊佐世保所屬海軍特務艦辨天丸指揮官海軍少佐小山家叶氏に關する阿片密輸不正事件は其の筋に於て取調べ中なりしが今回少佐は責任上停職處分に附せられたり(佐世保特電)

百九十四臺

京畿道內の自動車總數

京畿道管內五月末の調査に依る自動車總數は官廳用三十二、自家用三十二、乘合六十五、賃貸六十、貨物二、官廳用貨物三臺で合計百九十四臺中京城府內には百五十臺からある

奧田氏辯護

仁川有志より酌量を要望す

仁川取引所疑獄事件の巨頭と目せられ十五日覆審法院に於て控訴公判開廷の筈なる仁川奧田貞次郎氏は仁川建設者とも稱すべく地方發展に盡瘁せる處多大なるが仁川穀物協會に在りては創設以來の功勞者として氏の控訴公判に際し協會よりは特に二名の辯護士を依賴して氏の爲めに辯護すべしと尚は仁川の各名譽職二十餘名は氏の地方公共事業に對する功績其他を具陳し判決に際し充分の酌量あらん事を係判事並に要路に嘆願書を差出す筈なりと

婦人と社會

「婦人の世紀」(五)

靈肉合致の翼求

根井小學校長 河野卓爾

私は此等藝術的學科の功德を、くど〳〵しく述べる事を止める僅に米田博士の説を借りやう……博士は……現代人は最も深刻に、現實生活の苦痛を感じつゝ、亦最も強く、現實生活に執着する人間である

現實生活を、全然沒却しては、超感覺世界、或は超感覺生活を認め得ないものである。又博士は、現代人は、肉を殺して靈につかんとするものでなく靈肉合致を求めるもの、或は靈によりて、肉を照し、肉其物を靈的ならしめ、卽ち、各個人の生活に於て、神の誕生、或は降臨を欲求するものである。云々といふて、ゐらる。……

そうして、現代人の心の救濟として、音樂……藝術を、推奬されてゐるやうだが……大いに、味ふべき言ではないか。こふ考へて見ると、唱歌、圖畫、手工等のつまらぬと思はれた學科こそ、現代人に、全人としての價値を、附與する最要の學科になつて、來るのである。

本より、此等の學科を、輕視するに到らしめた原因は、色々あるだらう。……上級學校の入學試驗等に、此の方面の考へを取入ない事も、其の一つだらう。又一方、今日の小學校には、此の方面の堪能者、否、先覺者がない事も有力なる原因であらう。兎に角に、困つたものだ。今の世の中は實に妙なものだ。彼岸の到達點と、逆行する事を知りつゝ、併も、苦しんであくせく歩まねばならぬ世の中だし、制度は人が造つたものだ。此等に對する、家庭の覺醒が、やがて、改造の機運を造るのだ。御婦人方の覺醒を、待つより外ない。此處にも、兒童の世紀は、婦人の世紀の出現に待たねばならぬと、痛切に感ずるのである。

宗匠を訪ねて (三)

大和町一丁目の 生田流琴教授所へ

―早く夫に先立たれて若くして寡婦になつた師匠さん―

箏曲は生田流の宗匠、大田與志子女史を大和町一丁目の指南所に訪ふと、座席には丁度二面の琴が横へられてゐるが何れも本間もので殊に一面の飾り琴はごうも傳統ものらしい、大田さんといふは既に師匠株には相應しい年格好の方で、其の幼ない子供の折好きでもあるし家の習慣として故里の師匠について習ひ愛娘の事とて娘の頃に奥の許しまですべてを受けられた

そうして元來この趣味道が現在の職になろうとは其の當時夢想だにしなかつた事であるが、兎角は世の定理此の良家に生まれた與志子さんの結婚生活はあまりに短かうして……永久なるべき契りはあはれ數年にして若い寡婦となり其の後は貞女訓を守り、一人の遺兒を抱いては今日の成人を見るまでには幾多涙の生が分けられた、そうして其の成人を見て茲數年前から昔覺ゑた趣味の道を繙いて樂しみ半數へられてゐるが昨今最も多いのは子供衆の稽古で就中兒童といつても小學生位に多いそれに

先年一頃は家庭婦人の琴の稽古は一の流行ものになつてゐたが昨今其の傾向は漸次薄らいでゐるそれに樂み事といふものの稽古はごの樂みも敢ぶる事よりもたづねもとめて習ふ處により多

兼子夫人獨唱會

柳兼子夫人第二回の獨唱會は既報の通り十三日午後八時から長谷川町公會堂に於てあけられました、前回に比し頗る非常な盛況で聽衆は殆ど在京の紳士淑女の限りをつくし會場は立錐の餘地もなき位會上には日本基督婦人會の立案こて前回の通り菓子給仕がきなごの賣店がしつらへられ兼子夫人の豐かな音聲と前田のピアノ伴奏とは何れも其の技の妙にいり終始聽衆を魅了陶醉の中において閉會したのは丁度十時であつた

芝居と活動寫眞

▲壽樂館 十日より新寫眞差換▲滑稽『女ジエーン』全二卷▲西部劇『頑牢文治』全六卷▲冒險連續『大飛風』全卅一卷の內四卷▲新派『露に咲く花』全五卷

▲大正館 十日より開館十週年紀念大興行として三大映畫を上場一般士劇の特別餘興を提供する

日活向島派の新作映畫劇の『露に咲く花』が人氣を喚ぶべし

▲高等『ロイドの泰公』▲日活の努力滑稽『巴里の私刑』▲國際映畫『外交』全五卷▲大活劇映畫女郞斬る吉原の『佐』…

東京大相撲

二日目勝負

二日目勝負及手捌きは左の如し

勝 負

政 岡(上手投げ) 常陸岩

神の森(下手投げ) 陸奥錦

柏 山(はたき込み) 西の海

烈しく押すを柏危く土俵際にてはたき込みて勝

綾 鬼(はたき込み) 出羽嶽

烈しく突き合ひ押し合ひ出羽のこたへるを綾はたき込んで勝

一の濱(下手投げ) 若常陸

一の濱左四さしとなつて寄るを常こたへゐはなを一の濱下手投げにて勝

東 雲(寄切り) 矢筈山

東右ざしとなつて寄るを矢筈土俵際に立ちこらへた處を東寄つて勝

錦 洋(うつちやり) 鶴ヶ濱

錦右さしとなるを鶴上手を引き強引に依るを錦危く殘し双ざしとなつて鶴吊り出さんとするを錦危く土俵際にてうつちやつて勝

對馬洋(上手投げ) 小野川

小野左ざしとなり激しく突くを對上手投げにて勝

常の花(きめだをし) 若葉山

若双ざしにて押し合ふ常其の手を泉川にきめ若の押しを極め倒して常の勝

千葉ヶ崎(下手投げ) 九州山

右四つに投げの打合となり千葉の下手投げ極つて勝つた時に打出四時十五分

御好み相撲

本社支局の好み相撲若葉山に鶴ヶ濱は好取組で二番勝負に東西の觀客は殊に緊張し手に汗を握つた勝負決しては罵聲と歡呼を以つて滿場を破らんとした

勝 負

京日 若葉山 鶴ヶ濱

朝新 東 雲 小野川

勸進元御贔五人抜勝者玉碇 サッポロビール五人抜き勝者長良川

三日目日本社支局御好み相撲大のルに石城山の相撲四十八手の裏表

岡本雷風 右者今回都合ニ依リ退社爲致候間爾今本社ト關係無之候間此段及公告候 太陽通信朝鮮支社

拾錢送れ不思議な魔術的寫眞を一袋送る 鹿児島市高見馬場 コドモヤ

きんたま のは脫腸病等丸炎にて困難の方は二錢切手封入申込あれ特効ある最新療法並に全治法を說明す 尼崎市築地町 藤井源四郎

毎月二千圓の御樂み 毎月一千圓のたのしみ 七月籤八十回 同 三千圓 番 組 百圓 小尾兩替店 振替大阪九四一四番

珍本無代進呈 希望者は切手八錢封入申込 東京下谷區下根岸町 春光社 德川時代から有名な爲永春水 梅曆 四六判全一冊非賣品

サック 最上良質男女ゴム 特製一打六十錢 極上一打一圓 不思議で愉快な寫眞を進上

男子用珍具 女子用具 大阪市北區中江町 玉山堂 振替大阪五一六五四

せきずい 同病にて手足引ツリ腰足不隨腰痛肩脊筋痛みシビレ等に効能正しき良藥あり二錢切手封入申込次第詳報す 兵庫縣明石市三番町 元木本家

るいれき ルイレキ ゲリゲリが首の兩側又はアゴの下ムネ等に出來て困る人に奇妙な藥あり 二錢切手封入御申越次第詳報す 明石市郡役所前 横山本邸

月やく 月經の專門藥 經球 月やくの不順のため頭痛めまひ耳鳴下腹痛等に用ひて卓効あり 說明書は返信料添へ申込み次第送呈す 東京市神田區 森田屋本店

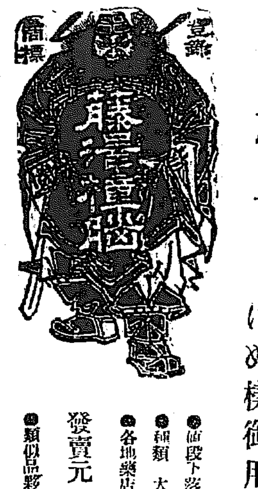

愈々梅雨 お衣裳お道具其他すべての貴重品には世界一の防虫料藤澤樟腦を入れて梅雨の濕氣を受けぬ樣御用心遊ばせ!!

●値段下落前に大差なし今御購求好期 ●種類 大形 中形 小形 碁石形 ●各地藥店小間物化粧品店にて販賣せり

發賣元 大阪 東京 京城 藤澤友吉商店

●類似品夥し藤澤商標御注意を乞ふ

BIOFERMIN 整腸消化劑 ビオフェルミン

腸疾患は勿論慢性腎臟炎、糖尿病、常習便秘等に對し醫家の大多數は本劑を處方せらる

錠劑及粉末あり、全國知名藥店に販賣す

製造元 神戶市二番町 株式會社 神戶衛生實驗所 發賣元 大阪市東區道修町 武田長兵衛商店 119

謹告 ●大島紬や薩摩上布が最御手輕に最安全に御買求めに便利な若松屋購買會が出來ました 御一報次第規則書御送り致します 鹿兒島局私書函第參號 大島紬商 若 若松屋

母乳代用 病者 産前 産後 衰弱 乳 あれかこれかと迷ふ方は ネッスルスミルクフード を是非お試し下さい 此の廣告を切抜き郵便切手十錢包裝料として御送付あれ見本進呈 NESTLE MILK FOOD 橫濱郵便局私書函三〇四號 ネッスル及アングロスヰス煉乳會社 (京城日報)

登錄商標 清酢 名古屋篠田本店吟釀 マルカン印 特約販賣 京城明治町二丁目 山邑酒造株式會社京城支店 電話八四九番 一四五四番

胃腸藥タラコン

此タラコンは中世紀に於て神經衰弱の妙劑、延命長壽の妙藥として珍重せられたのですが村井弦齋先生は嘗に之れが胃腸に靈驗あることを發見せられ故淺田宗伯先生秘法の處方と起伍するに及び愈々其靈驗を確掛し以來帝國大學教授を始め專門家の熱心なる研究に依りタラの成分は顯著せられ其結果の世界に發表せらるゝに至つて益々聲價を上げ今や內は某官家を始めまつり上下各階級に外は米國及加奈陀を始め廣く海外各地に愛用せらるゝに至りました。此藥は第一に弛緩したる胃腸の筋を緊縮し胃腸アトニー胃擴張胃下垂等にて食物の胃腸に停滯する人胃腸の伸縮し運動する力が衰へて消化不良を起す人又は便秘し又は下痢する人何れにも卓効があります第二に胃液を整へ其分泌を順當にし胃酸過多の人胃液缺乏の人酸い水や苦い水やゲップの出る人空腹時に胃腸の工合惡く或は疼痛を感じ或は嘔吐を起す人特に胃潰瘍に卓効があります第三にタラの一種の不可思議なる刺戟の力は胃腸に生じた寄生物を驅除し手術の外療法なき癌腫に効があり……

ぜんそく・つわり・タラコン湯 本舖 東京市小石川區下富坂町廿番地 無量壽藥園 (振替東京二九五六番)

朝鮮銀行を訴ふ

大正四年に浦鹽支店で留紙幣で預た四萬三千圓の繫爭

十三日朝鮮銀行を對手どり預金四萬三千圓の拂戻し請求訴訟を東京地方裁判所に提起したり理由は原告は大正四年留紙幣有効なりし時被告の浦鹽支店に預入れしが今回留紙幣にて拂戻すべしとて、通貨としての留紙幣を買集め之を受取らん事を求めたるが右に對し預入當時の……り故を以て今回留紙幣にて……で本件の成行は各生命保險會社銀行會社商店より注目されつゝあり（東京電報）

問題でない

……氏は曰く大阪生命保險會社の要求する所は留で預入したものを金貨に換算して支拂つて貰ひたいと云ふのであるが留で預入したものは留で拂戻す其……

京山小圃が交通を取締る

……近取締官廳に於ては隨分骨折つて居るが此間も浪花座で……

◎飛降りで轢かる 十二日金川……驛より大新驛に乗車せる鮮人李……生金起萬（二七）は大新驛の際四……

不逞漢の兇暴 全才秀氏を拉去

……道に於て應急手當中なるが生命には別條なしと……勤務中去る五月廿四五日頃何者かの爲め惨殺せられ又同縣鮮和里の朝鮮人組合支部長全才秀氏は約二十名より成る不逞鮮人の爲め……し居れりと當局も此の種の不逞漢は減少したるかの感あるも此の種の勢は尠少ならず非常に其の善後策に苦心……（安東縣）

皇太子殿下の御閲兵 我皇太子殿下はポーツマウス軍港に御安着の日、出迎ひの海軍水兵を御閲兵遊ばさる（前列中央に進ませらるゝが東宮殿下其後方が閑院宮殿下である）

兩陛下及良子女王の御みやげ御買上

東宮殿下には七日午後供奉員二名を隨へさせられ巴里隨一の寳石商店に成らせられたるが各種寳石を自ら御鑑別あり兩陛下及び良子女王殿下に御土産として各種装身具を御買上ありたり（巴里電報）

李王世子殿下洋行

李王世子垠殿下には來春四月海外に御留學あらせらるべく其以前妃殿下御同伴御歸鮮これあるべく其の時期は十一月なりしとの說ありしも十一月は厳寒の候なるを以て之を避けさせられ多分三月頃御歸鮮あるべしと承はる（東京電報）

雞林十三道 郡守の會議

國境方面の郡守は繪圖を擴げるやうに状況を說く

朝鮮十三道の郡守連が第一回郡守會議出席の爲め過般來入城、十四日は午前十一時から總督府第一會議室で

總督の訓示があり午後は市内見學とあつて內務局の吉村栗田兩屬の案內で秘苑、總督府病院、中央試驗所、工業専門學校、明治町公設市場等を巡視し夜は鍾路所在の勞働宿泊所、貧民夜學校を視察する相である。正午休憩室で聲援を喫しつゝあつた國境方面の郡守連は詳細なる狀況を左の通り語つた

咸鏡線の促成運動

咸北吉州郡守 張錫元氏談

文化の促進には必ず交通機關の促成期間必要吉州郡は咸北の南端で氣候も地味もよいので農産地としては道内第一です。

大豆米粟等の産額も多いが交通不便の爲め農産品の價格が安いので農民は大した儲けもないが先づ富が平均して結構な方です咸鏡北道としても吉州郡としても交通の促成期成に努めるのが第一です今や咸鏡線の計

更に明州吉州城津の三郡民聯合で咸鏡線の促成運動を初めたやうですが文化の促進には先づ交通の促成期成です。民心は一般に落著いてるます吉州郡は山が多いので昨年は不逞の徒輩が多少出沒しましたが本年は全く跡を絶つてるます」

誠意了解

漸次當局の

咸南定平郡守 姜弼成氏談

自由思想が横溢する權利の主張が昂まり私の郡を中心にして咸南地方の一般民心は昨春一時動を來しましたが漸次

當局の誠意を了解し緩和されて今日では大體に於いて安定しました一般的に思潮の方面では權利の主張が昂まり自由平等の思想が漲つてるます殊に青年間には著しい樣です然し此自由平等の思想も極端に走ると飛んだ脫線をするので此點には與々も注意してるます

農作は咸興平野の一隅で農本位の土地ですから年額六萬石の産米がありますが昨年は水害寄生害の爲に被害を受けましたが本年は大豊作です』

勃興した向學心が

平北厚昌郡守 李勳榮氏談

學齡兒童倍加する小學の就學增加率は何を語るか本道の北端で江岸に面してるますが最近一般民心は全く安定し新政を好感を以て迎へてるます

向學心の勃興も素晴らしいもので昨年は郡內に二校百餘の兒童を收容してゐたのに本年は五百の兒童を收容し校舎の狭隘を告げてゐる現狀です。私の

虎疫東京に迫る

『內務省發表』

東京市外上大崎八百番地植木職和田庄吉妻スエ（三）は十二日午後三時發病四時死亡せるが虎疫の疑ひあり檢鏡の結果十三日愈眞性コレラと決定したり系統は數日前コレラ患者の發生せる眞鍋濱より烏賊八尾を買取り食したるに因るもの、如し（東京電報）

市内に虎疫發生

芝三田二の十七前田伊之助方同居人杵屋清太郎（三）は十二日夜より激烈なる吐瀉を催し胃腸病と思ひ自宅にて療養中なりしが十三日夕刊を見て虎疫の事に俄に恐ろしくなり同夜八時頃俥に乗り三田四國町二の一幸島醫院に駆付しが同時に益重態に陷り同院にて診斷の結果は疑似虎列拉に決定し此旨三田署に屆出でたり（東京電報）

三百萬圓を提供す

學術研究の爲

根津氏が私財を擲つて同文書院を開きたるに感激した富豪

東北切つての大富豪宮城縣桃生郡前谷地村齋藤善右衛門氏は學術研究所資金として三百萬圓の寄附を申出でたり同氏は山梨縣人根津氏が上海に同文書院を開設し學生の教養に努め居れるに感激したる結果一生一代の仕事として齋藤學術研究所を設け學術研究の資金に充てんとして其

の財産を割きたるものなり氏は有名なる儉約家にして仙臺の別莊の如きは電燈をも點さず女中をも用ひずと云ふ有樣にて子孫に多くの財産を殘すは子孫を堕落せしむるに過ぎずアトは食ふだけあれば十分だとて今回の擧に出でたるものなり（仙臺發電）

無斷でドンドン歸國して來ました郡でも警察官憲でも適當の世話をしましたが支那人の郡の對岸には約二萬の移住鮮人がゐます昨年は約二千の移住鮮人が不逞者に脅かされるので支那人地主に……害なりと

東宮御渡歐活動寫眞班

廿三日より京城にて開催

大阪每日新聞社で謹寫した我東宮殿下の御渡歐實況活動寫眞は既に天覽台覽を賜はつたので一般に成るべく廣く供覽の目的を以て多數のフヰルムを複寫し其内の一班を朝鮮にも派する事となり十九日釜山を振出しに大邱大田で映寫し京城は左の日取で公開する由

廿三日夜南大門小學校々庭にて一般公開▲廿四日李王同妃殿下、總督及官吏朝鮮貴族に供覽▲廿五日夜櫻井小學校々庭にて公開▲廿六日夜龍山停車場前にて公開尙京城終了後は北行滿洲に赴く

地主は小作人に逆げられて大困りの末、支那地主大會を開催して不逞鮮人取締の方法を講じたので爾後は對岸地方も靜穩になつた樣です郡內では殖林事業、水利事業共に組合を造つて著々事業を進めてるます

何時挽回されるか

此の財界不況は

これが唯一の救濟方法は銀行其他の資本主が寛大を要す

兎に角維持策を講ぜよ

『これ迄の朝鮮財界は內地の次第に依つて怎うでも切り廻せたが近來は世界の大勢が內地を通つて波及する許りか直接影響するといふ風に變化して來たので目下』殖銀金融市場の大問題城銀行重役高亨一氏は語る

何時になつたら此の不景氣が回復されるだらう、斯ふした思ひは誰れでも持つてゐるが指今の財界を見渡した處輕く挽回される樣子も見えない、昨年米價が四十五圓から五十圓であつたのが本年に這入つてからズーツと下つて廿五圓に至つては廿一圓と云ふ處を往來して遊地であるか反對に日用品は減茶苦茶に脆かく一寸想像のつかない予盾が現はれてゐる處に不景氣風が起つてゐるのだ此の近況に就いて漢

益々經濟界不振が酷くの爲めに農民の疲弊となつて多い結果を見、只目下で今は生命の瀬戸際だと云つてもよい程である、こか年度變りとか又は仕入時から多少多忙な活動期で逼迫を出さずに彌縫策も講ぜられるが實際は其の胸中想像以上に辛いのである。』

佛國債券賣出し問題や獨逸正金問題など

である不振の餘波は尠くないから寧ろ以前と異つて今は外國の相場に依つて律して行く場合が多く現に支那銀相場の下落關係を引いて輸出が尠くして輸入が

國境の不逞團は手も足も出ない

傳へらるゝ如うに物騷ではなく極めて平穩である

最近間島方面より歸來したる某氏は語る『間島奥地方面に騷擾らしい噂を傳へるものがあるが一般は非常に靜穩である一時に廿二道溝等の奥地に不逞の徒輩が偵察隊の如く出沒するが至極微力なものである不逞團は遠く蒙領其他に散在してるるが附和雷同した連中は到底除譜の不可能と大勢を悟り兒戲の如き兵隊ゴッコは止めやうと云ふ氣勢になつて來たのと不逞團が徒らに事を起し軍資と稱

間島方面の支那側の警備は或る場合充實されないので不逞團の出沒が無くなつたとして一も足も出ず自然消滅までも餘喘を保つて官憲に努めてゐる始末です

しても間島三十萬の良民の將來が憂慮されてるます。兎も角最近の間島は平穩です

來る八九月迄に何とか持ち堪ねて行けば怎うやら前途の光明が仄の見ゆる樣になると思ふ、然しそれも農夫の收穫が思はしくなければ結句現状維持かも知れない何しろ小商人の多い朝鮮だから

此等が景氣付けば一般人氣が增して來る事は爭へない事實と見て差支ない譯である、それでこれが唯一の救濟方法は銀行其の他の資本主が兎に角秋迄維持策を講じせしめる事が第一である

假令鑛石に水さす承知乍らも矢張り整理資金に賜なへ入れてやり彼等に類してゐる會社の相附相手として多少の發展を見る迄寛大な與である』

へてやるのである、雖然銀行界が既に預金が增へる一方で貸出し手控へから共のバランスを見ると容易の前接策を構じる事に稍つた自分ならぬ運命に陷つてゐる傾向がある

一流以下の銀行になると減多な事に手出しは出來ないのであるが小資本家に依る實業家の多い朝鮮の事だから若手の得に於ては內地と同樣に少しも金額は少ないそれだけ救濟も生易しい譯のだ要するに茲半期間に互る維持法を講ずるは焦眉の急で且つ立つ程の回復は無くとも尙ほ、それ迄に損害は無くてもなりでも相當の挽回は疑ひない樣に思はれる、それ迄債權者側は寛大な措置を執つて之等に活動期を與へる事は最も肝要な事である』

撞球漫語［上］

東洋撞球界選手 木村好夫談

日本の玉突もおひ／＼進んで來まして今では全國到る處に撞球場が設けられ現に此京城及其近郊には約七八十臺を數ふる事が出來る相で私も內地から初めての球遊途上其盛んなるに一驚を喫した樣な次第であります

◇是を歐米の現狀に較べたならば尙相去る遠しと云はなければなりません、技術の方面は後に申しますが、撞球趣味の世間に普及して居る狀況を數字的に一寸見ても判ります即ちニューヨーク市內だけにある玉臺の數と其れに出入りする人々の數とは約日本全體のそれと等しいと斷言する事が出來ます、ツットン氏の統計に依れば米國の國技と迄呼ばれる野球を解する人よりも玉突棒を手にする人の方が遙に多い相で從つて世界的の大選手も續々と出現し、立派な職業的試合が屢々公開せられる次第で彼の山田浩二君（目下歸朝中）も其間に介在して聊か吾人の爲に氣を吐いて居て呉れるのでありますが

◇一體此遊戯が吾邦へ輸入せられせからまだ六七十年にしかなりませんし然も其間には明治維新前後をはじめとして社會一般が改造に急して動搖に次ぐに動搖を以て生活の脅威が常に人心に膠著し仲々球突等を顧みる暇がなかつた樣な始末でわづかに數年來國富の充實と共に遊戯を解する人々の輩出に依つて俄然面目を一新して來た樣な次第であります

◇庭球野球及其れ等の運動の方面に於てボツ／＼世界的の選手が現れ、新聞雜誌等も日々此等に關する記事を掲げて多大の感興を讀者に與へて居りますが事玉突きに關しては殆ど一般人に顧みられないのであります然し買すに時間を以てしたならば球戯も早晩ポピュラアになるに違ないと思めて居る樣な次第であります

料理屋床屋湯屋

値下げ案にブツカツた

湯錢は一錢下を斷行したが理髮業者は龍山だけ實行

料理屋は減法高いとの噂

府內湯屋が一齊に一錢値下の事は既報の如くであるが龍山理髮業者は一般値下を希望し

各等共十錢方を値下すべく略決定して居ると獨り市內理髮業者は値下に至らず等級變更に過ぎず京畿道保安課では十四日再び市內理髮業組合長を招いて勸告した尙料理店の料理代を見れば

刺身一人前最高八十錢吸物五十錢酢物五十錢甘煮六十錢蒸物五十錢燒魚四十錢燒魚同燒鳥五十錢館三十五錢酒一本四十錢ビール七十錢サイダ四十錢但し材料に依りては刺身一圓其他

も相當申受けますとあるが貸座敷專業仕出を見れば刺身二十五錢吸物十五錢甘煮二十五錢蒸物三十錢

燒鳥三十五錢酒一本三十錢サイダ卅錢とある普通料理屋は原價と非常な差があるらしい

府營住宅を借入れには斯うなさい

府營住宅借用申込は十三日迄に百九十二名に及んで居るが二十日を以て締切る由である、申込者の中では大部分申込用式不明で府の方から既に申込者に注意を促してゐる尙二十日申込たき者は左記用式にせよと

府營住宅申込書

龍山練兵場府營住宅一戸借受度候に付左記事項を具し及申込候也

月　日　　申込者住所氏名印

京城府尹　殿

記

一、現在住宅の狀況所在地現住居の間數總間數及家賃の額

二、職業及勤務先（假令ば何官廳の局又は課何會社の何なり）

三、每月の收入金額（俸給加俸社宅料等を合算したる金額

四、家族の數（成人何人小人何人）

五、其他參考事項

四十萬圓事件の巨魁便所より脫走

鍾路署では全力を擧げて逮捕に努力せるも尙不明

尹川求四十萬圓詐欺事件被告人洪淳三（二七）は九日午後十一時鍾路署便所より脫走し

たるは既報の如くなるが其後同署にては全力を擧げ逮捕に努むるも刑事の前職者なる犯人は巧に警戒網を潛り署員は奔命に疲れて居る、因に洪は二千餘圓の金額を所持すると言へば既に地方に脫走せる如く

觀測されて居ると、尙かに聞く處に依ると檢事局にて本日午前十時各署司法主任を集めて重大なる打合せを行ひたりと

三年越の懸案 邦人死體引渡し

支那官憲では日本人でないと拒否して居つた

去る大正八年十月中岐阜縣人大江次郎小川福藏の兩名は琿春上流寬甸縣內に於て何者かの爲めに慘殺せられ居るを發見し爾來今日に到りたるが殘に入江の死體も同樣の理由により更に引渡しを拒絕し

其の死體は前記兩名に相違なきに拘らず寬甸縣知事は日本人の死體にあらずとなし其の死體の引き渡しを肯んぜず爲に安東領事館よりは一再官憲を同地に派し死體引渡しを交渉するも何時も不得要領に終りたり

又昨年八月中平安北道昌城憲兵分遣所勤務憲兵補李基用は同縣內長陸子に於て不逞鮮人に

張東三省巡閲使と交渉の領事より再三東邊道尹に交渉を重ねたる結果過般王道尹は奉天に出張の際

上漸く前三ケの死體を日本官憲に引渡す事に決定したるを以て安東領事館より不日吉田書記生を同地に派遣し正式に三個の死體を受領する事となるべく是にて三ケ年の懸案がヤツと決する譯なりと（安東縣）

ルーブル紙幣で不正行爲

地方民を欺いて廻り歩く者

最近市內各所にルーブル紙幣の販賣者が大阪より入込んでロマノフ、オムスク、ケレンスキの各種紙幣を十五錢より一圓位で買つて居るが十三日午後某鮮人は百ルーブル紙幣時價一圓位のものを五十五圓に轉賣されて居る其筋では廢物同樣なる右紙幣の額面金額を以て世事に疎き地方民を欺く不正行爲者の出現を懸念して居る特に一般の注意を望むと

請負金殘額不支拂の訴訟事件

開城郡松都面西本町土木請負業渡邊位政は十三日府內南大門三丁目鍋島宇吉を相手取つて訴額二千四百餘圓の工事請負金支拂請求訴訟を京城地方法院に提出した理由は昨年九月被告が總督府から請負つた京畿道長湍郡長端高浪浦間の道路橋梁工事を八千二百圓で下請をし全員工事竣成引渡しと同時に全部勘定する

衛生事故取扱の電話を變更

龍山京城府出張所にては一般民の衛生に關する事故取扱及び問合せ等には從來電話一三一番なりしを十四日より九三七番に改めたりと

契約で十二月中旬引渡しを了したが、內金支拂のみで殘額殘金は未だに支拂はぬから本訴に及ぶといふのである

鮮人轢死す

十三日午後九時頃南大門元山間第百七列車中四十歲位の朝鮮人男機關車に觸れ墜落即死せるが朝鮮に於ては此種事故頗る多く一般公衆の注意を要すべしと

人とあつまり

◎俳句大會 俳家正統花の本十一世聽秋翁の來遊されたのを記念すべく十五日午後七時から明治町淸香園で運座（同宗匠選）會費三十錢）を催す筈である

◎青木氏快癒自祝宴 總督府官房庶務部長青木戒三氏は久しく病氣靜養中であつたが此程全癒したので其全快祝に庶務、文書の兩課員及び目下會計事務講習の爲め入城中の講習員等百餘名を招待し菊山會計課長が指揮となつて十二日午前十時から清龍山共樂社の屋形遊船共樂丸外數隻に分乗し漢江の流れの流水に浮べ盛なる船遊びを試み打網漁釣り等數百尾の獲物を則席料理で舌鼓を打つた

運動界

釜山野球大會

既報の如く釜山野球大會は其後兩天の爲日割が變更されて愈々十一日からとなつた十一日午後四時から第一銀對商專軍、十二日午前八時から稅關軍對殖兵軍、同午前十一時から幸俱樂部對米友軍、午后四時から江陽軍對鐵道軍

井邑軍對金堤軍庭球試合

十二日全北井邑殖銀支店コートで全井邑軍對全金堤軍の對抗庭球試合あり井邑軍優勢であつたが金堤軍東拓の淸水岸井組力戰して遂に金堤軍大捷したと

エピソート

▲問題の人前拓殖局長官古賀廉造氏は遂に過日旅順地方法院安岡檢察官の手によつて起訴せられたのは既報の通りである、▲果して收監さるゝや否やは未だ決定しないが起訴された以上收監される事は當然であらう▲殊に收監すべく既に監房の用意さへ成つてゐたと云ふ程であれば、愈古賀氏も先の顯榮から闇の暗に悄然たるに至るのは免れ難い運命であらう▲兎に角本件はこれで一段落を告ぐるものと認められるが▲某支那人は日本の政策として支那人親の中で斯樣に事件を擴大する事は果して如何のものであらうかと云つて居る▲所謂日本の司法の獨立なるものに務歎して居る▲若し是が支那の大官ならば無論不問に附するであらうと云ふのだ

基督教傳道の爲め

ウヰリヤム、シ、ケール

京城府貞洞三十四番地

基督教に興味ある教會に遠いため出席困難なる御方又教會に對し誤解を持つて居らるゝ御方々に、基督教の本質を御傳へしたいため此度京城傳道文庫なるものを造りました。どなたでも基督教に關する書物を御讀みになりたければ御遠慮なく御申込み下さい。其圖書目錄及要領書も御申込み次第御送付致します。又時々京城日報にも短かく基督教の話を載せることゝなつて居りますから御覽を願ひます。

基督教は一個國の宗教でもなく、又西洋の宗教でもなく、東洋に起こり其れから世界的宗教となつたもので之は研究し甲斐のある大宗教でありますから是非皆樣に研究して頂きたいと思ふ。

無教會の土地で禮拜の集會したい御方には禮拜の順序と內容を整へる適當の小冊子がありますから御申込下されば御知らせ致します。

陸軍志願募集

▲滿十七歳以上の青年は來れ、陸軍進級規則改正され小學卒業者でも將校に進み得る▲非常に優遇されて誰でも勉強さへすれば誰でも下士官になれるのみでも將校に進むことができる

陸軍の規則が改正されて志願者は非常に優遇されたから……十一年志願に入り一年……

陸軍豫備講習會

三島家藏品賣立

下見 六月二十四日 二十五日

賣立 六月二十六日（日曜日）

場所 京城旭町二丁目 原金旅館（電話一一五番）

札元 京城骨董會 電話六三七番

唯一の廿圓から株が買へる最も安全な方法で株券

第一口 金廿圓より安全確實な株式の賣買を取扱致します

必勝一回日 大的中 第一回責任配當

金は殖やさぬまでも減らさぬ樣にせよ

東京市日本橋區南茅場町一五番地

須藤株式店

電話濱町（四五一二）（四五三四）（五三五五）

電信受信番號トウケイ、ヨスト電略（ヨ）又は（ヨスト）

講談 寛永御前試合

小金井芦洲講演

第二席

エ、此度は京城日報社の御下命に依りまして『寛永御前試合』を讀演致します、何卒末永く御愛讀の程願上げます、偖て徳川十五代の基礎を固めましたるは初代二代三代に於ける智仁勇の三德に依りますところ、而して武藝の最も盛まりましたのは三代將軍家光公の御治世でございます、勿論將軍家御傍には柳生飛彈守、小野二郎右衛門、□井六郎左衛門などいふお方々が控へて居りますに依つて自然將軍も御熱心になり、之に從ひ下々に至るまで武藝盛んに行はれまするは當然の事でござります殊に御指南番の柳生飛彈守と言ふお方は但馬守の三男に生れ、又十郎の昔より□□□□先生の門にあつて修業を積み、立戻つて來て父但馬守の跡を繼ぎしお方、また小野二郎右衛門は伊東彌五郎友景先生に就て學び、兄弟弟子の小野善鬼と言へる者を切つたが爲めに小野の姓を名乘ることになつた、此の人々の傑記も追々と申上げますが、爰に寛永十一年九月十五日三代將軍家光公吹上御殿の庭上に於て普く諸國の武藝者を集めて武藝試合を御催しになる、御沙汰を蒙つて小野二郎右衛門より諸國へ隈なく廻狀を發しました、此の廻狀に依つて集り來る中に備中飯山の羽賀井一心齋國表を出まして道中變ることもなく下差掛つて參りましたのが箱根、モウ時刻も遲いが併し江戶表へ急の御用のお召、一刻も早く到着したく思ひまして權現樣へ參詣をいたし、ダラダラと下る細道、暫らく休まんと此方の岩角に腰を下して居りますと後の方に話し聲、振返つて見まするこ二人の武士堅絹小倉の袴を付け笠を左の手に提げ足拵へは至つて嚴重でございます、ハテ今頃關所をば通す氣遣ひはな□□□□□□□□□□□□□□□□□□□□を低けて顔なのも殘念、之には□□ッ喧嘩を吹ッ掛けて遣らうと鋒々人の惡い老人、道の惡い狹いところへ轉かり出になり肱を□の空脛 甲『關口聞』エ、甲『人を馬鹿にした奴があればあるものぢやないか吾々の顏を見て拔竅と掤れに横になり、邪魔に障るから頭を蹴飛ばして通らうぢやないか』一人は紀州家の關口彌太郎、今一人は大友豐後守家來竹内武者之助伜加賀之助、何れも柔術家でございます、此の竹内加賀之助至つて短腓が强い『マアく竹内止しなさい、相手は老人だ、那アいふ眞似をするところを見ると幾等か氣が觸て居るに違ひない、頭の方より爺ご逆らはない樣に足の方を通りなさい』と宥めながら二人とも足の方を跨いで通る、羽賀井老人鼾を掻きながら目を開いて見ると色の白い方が黑い方を宥めて居る、之れぢや喧嘩にならん、今度は一ツ色の白い方を怒らして遣らうと突然起上るとバラくと後から飛んで來て關口彌太郎の横ッ面をポーカン、『强、無禮者』と大刀の柄に手を掛ける、拔かうとする奴を爺が肱を取つてヤッと言ふと彼方へ投げ飛ばした、流石柔術家のことであるから投げられながら氣合で掛けるとスックと向ふへ立つ、眼前からジリくして居りました竹内加賀之助『汝れッ』と言ふが否や拔く手も見せず切込んで來る奴を悠然體を轉してピシーリ手刀、ポロリ刀を落し組付いて來ようとする奴を爺が取つて肩に擔ぐが早いかヤッと投げ飛ばす之も同じく向ふへ立つた、羽賀井老人思はず『ウム、羽賀ァ豪いぞ』人を投げ飛ばして□□いぞもないもんでご

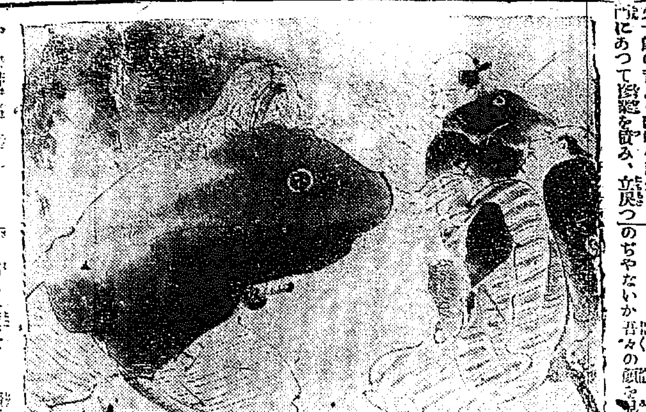

絶品 ハキモノ 京城本町一丁目 中尾履物店

天下一品 京染 京城本町三 ゑにや

森内科小兒科病院 醫學士 森定吉 京城明治町二ノ七五 (電一六六三)

傳染病 □□□□□□□ 專門 □□□□□□□ 夫婦人病院 院長 衣笠舜山

鮮滿巡遊棋譜

第二局 (三) 土居八段

於釜山府大池旅館 飛落 八段 △土居市太郎(東京) 三段 ▲鎚山播次郎(釜山)

九	八	七	六	五	四	三	二	一	
香	桂						桂	香	一
			玉				角		二
	歩	歩	銀	金					三
歩	歩		歩	歩	歩	銀		歩	四
		歩				歩	歩		五
歩		飛	銀	歩	歩			歩	六
	歩	桂	歩			金	歩		七
						銀	玉		八
香		角			金		桂	香	九

▲持駒 鎚山氏 歩

△三三角 ▲四七銀 △七四歩 ▲五七角 △二四角 ▲三八金 △三三桂 ▲七四歩 △同銀 ▲五五歩 △四五桂 ▲七五銀(歩) △同銀 ▲同角 △四六歩 ▲同角 △四四歩 ▲九七角 △四六歩 ▲同角 △七三金 ▲四三銀 (以下次號)

評 ▲(※)七九銀は早し此處は四歩同銀七五と指すべし

佐々木胃腸病院 京城明治町一丁目 入院隨意 電話一六五九番

六月十六日 (舊曆五月十一日)

暗劍殺 ▲木曜日 △辛戌 △五黃 △角宿

▼五黃 △溫厚なれば諸事成就す べきも濫りに進めば大損を來す
▼六白 ▲旭の登るが如く勢ひよき日自重して有力な後援者を得
▼七赤 △挨拶宜しければ思ひの上の利益あり開店求職結婚等吉
▼八白 △調子はよき日なるも利には疎く引受け離依を生じ易し
▼九紫 ▲多大な利益を得る日併ます聽せず攻撃に出でて上首尾
▼一白 △面目を失する事あり努力した割合に成績擧がり難き日
▼二黑 ▲押し付けがましき事ある日面倒な問題は避くるに利あり
▼三碧 △內外共に縺れ事の生じ易く常の事は吉新しき企は凶
▼四綠 ▲滯りがちにして有難迷惑の事あり女は行儀を守るべし

下關釜連絡船

十五日 釜山發 新羅丸 朝六、五〇 夕八、三〇
十六日 下關着 □□丸 夕

釜山出入船舶ご貨客數

釜山稅關調査 □□□□□□□□□□□□□□□□ 餘隻七千餘噸合計四百六十餘隻ので出港船舶は入港と略同數で十二萬五千餘噸で前年同月に比し汽船は千餘隻二萬二千餘噸の□□□□□□□□□□□□□□□□□□□□□□□□□□□□□□□□□□

あ

貨物

輸移出四萬三千餘噸□□□□□□□□□□□□□□二萬餘噸の增進輸移入五千餘噸稅關二千餘噸通過九千餘噸の減退結局合計二千餘噸の增加を示した輸移出の增進は米穀肥料等の□□□□□□

旅客

上陸客內地人二萬餘人朝鮮人四千餘人其他三百餘人合計二萬四千三百餘人で前年同月に比し朝鮮人四百餘人の增進其他□□□□□□□鮮人二千餘人其他四百餘人合計二萬一千餘人で前年同月に比し內地人一千餘人朝鮮人六百餘人其他百餘人合計二千餘人を減少したのは內地各種工場の擴張に因り職工解を傭した關係ではあるまいか。

連絡船乘客

相澤丸安東入港 □□□□□□□□□□日門司に向け出帆すべしと

(九名)鈴木宗作、上杉古太郎、同トメ、根本康蔵、田中正治、新井定萬、杉井義雄、宮崎好文、以下外人(七名)二等二十四名三等百八十六名外人□□□□(十七名)野村正次郎、香川兼三郎、石井文次郎、□□□□□□

〇十一日夜著新羅丸上陸客一等(三名)宮文吉、白江匡三、谷塚新五郎、二等二十四名三等百八十六名外人一(なし)〇十三日朝著新羅丸上陸客一等(十七名)竹多又蔵、河村直一、北村吉次郎、西非清平、□□□□□□□□□□□□□□□□□□□□□□□□□□二等二十一名三等百〇八名外一等二十三名三等百〇二名

有效 りん病 ばいり毒 (醫學上に於て確實なる歐米各國の特效新藥學を配合したる最も信賴すべき本劑は) 本劑は醫學上最も有效と確定し殿米驗醫科大學帝國大學に於ける實驗に基き配劑せる高貴藥なるを以て前述の證言に違へる事を證し百圓進呈す あらゆる治療をなすも効なき患者は兎に角一度來談あれ 請合藥 別八圓 特別三圓四十 送料十二錢 別四圓 特別三圓 並二圓

胃腸病 胃腸病は藥のみでは全治せぬ藥と攝生と相俟ちて効を奏す 商會は種々研究の結果、胃腸病藥十六方を調製し各種の胃腸病に適する藥劑を提供し、養生法を厳守せしめ、病を根本的に治癒せしめんことを期す就中一號胃腸劑及特製四號胃腸劑には特に一防三、二百圓の高價藥を主藥として配劑せしことを保證す、何人にても分析の結果前述の證言に違へる事を證せる方には分析料百圓を進呈す 請合藥 一週間分 二圓 三十四錢 送料十五錢

はい病 まろく 肺病は不治の病ではない 本劑の主藥は現代の醫學上最も有効と確定し醫科大學病院等に於て實驗配劑しつつある治肺特効藥なる事を保證す若し前述の證言に違へる事を發見せらる方へは分析料百圓進呈す本劑は服用三日目に咳を鎭め食慾を進め熱を去り寢汗を靜めて安眠せしむ 請合藥 一週間分 五十圓 十四圓 送料十二錢

滋養青 百ものめば血が出來る ◎四百五十匁の血が出來る 本劑は滋養元素たる(Haemoglobin)にして內務省大阪衛生試驗場に於て分析の結果百分中八五、八の多量なる(Haemoglobin)を含有せる事を證明せられたる醫藥學上正確なる滋養藥也平素貧血の人、虛弱者病後の快復期等の滋養强壯に最適品也詳細は専賣所に就て聞き合されたし 請合藥 二週間分 一圓四十錢 送料十二錢

婦人病 子宮の道 御婦人は兎角內氣なのご、つましやかなのとで醫者に打明けるのを耻ぢ新聞廣告につられ賣藥で、一時逃れをしやうとする方が多いか、る、姑息手段をして居る間に病氣が惡症となりて取返しのつかぬことになる、藥をあびる程服んでも藥劑は法宜しきを得されば慢性症に陷るのであるから全國至る處の有田ドラッグ販賣所に就き御相談になれば時間を厭はず懇切丁寧に病症を打明けて御相談になれば時間を厭はず懇切に說明し升

本舖 大阪 中京 有田音松

京城南大門外電車道 朝鮮專賣所 有田ドラッグ 長電話二五六七回 振替京城四六七

鮮滿專賣所 京城本町二丁目 龍山漢江通 京城鍾路 元山本町三丁目 咸興本町 馬山元町 大邱東城町 安東縣市場通 平壤 大連 木浦 全州 群山 仁川 釜山 元山 晋州 長春 奉天 鎭南浦 新義州 有田ドラッグ

有田ドラッグにて御買求あれ にせドラッグ沢山あり

緩和下劑 レーガル

常習便秘症 姙婦・小兒ニ最モ適ス 服用容易・奏効確實 理想的 (粉末及錠劑アリ)

發賣元 東京丸之内 藥品係 高田商會

代理店 京城本町 森田商店 大阪 谷岡春堂 伏見町 (全國到ル處ノ藥店ニアリ)

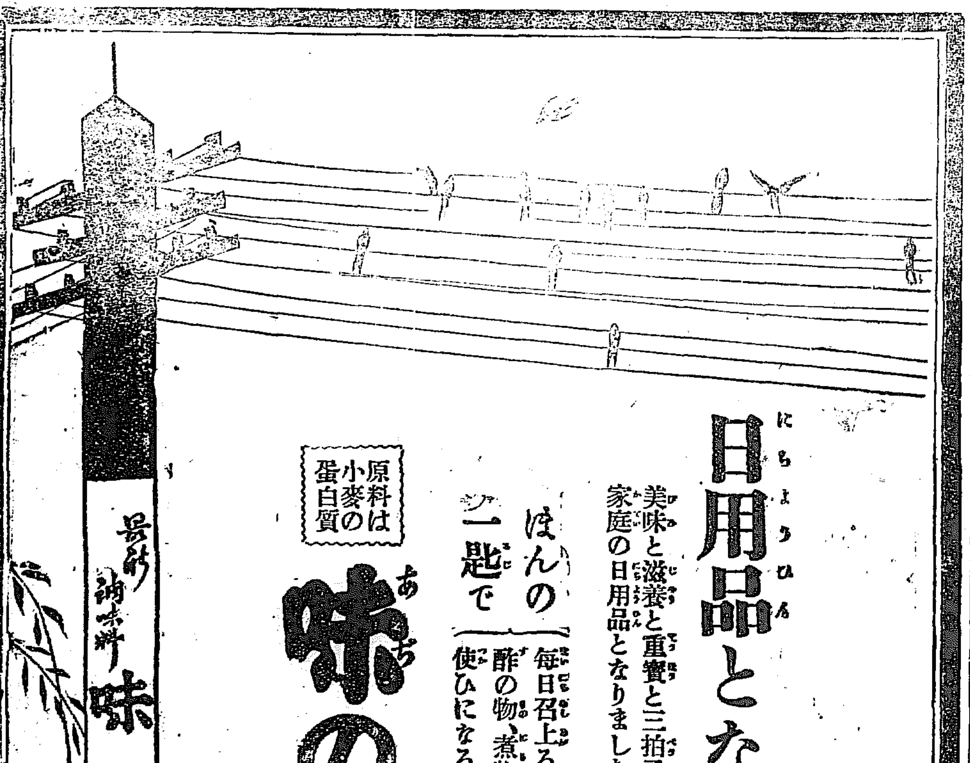

日本郵船出帆

△大連太沽牛莊行 高砂丸 月 日正午出帆 濟州丸 月 日正午出帆 花咲丸 月 日 □□□□
都合ニ依リ時間變更スルコトアルベシ 本船出港前一時間ニ於テ乘船ハ取扱ヒ致シマセン 客ノ送迎ノ爲メ船舶ヘ乘込マレルコトハ御斷リ致シマス 荷物ハ出帆ノ前日迄ニ御差出シ下サレ度候 仁川海岸町一ノ二 取扱店 郵船出張所

共同汽船出帆

阿波共同 芝罘大連行 十二日 共同丸 月十八日午後入港 二十日正午出帆

仁川代理店 本町四丁目 阿波共同汽船株式會社 電話 七三番
元山代理店 春日町 野口商會 電話二四七番
京城取次店 南大門通 田口回漕部 電 二〇、一〇三番 河村運送店

互光商會汽船出帆

第三互光丸 月 日 門司宇品神戸大阪行 釜山發
第三互光丸 月 日 元山城津清津行 元山發
取扱店 釜山 大池回漕部 元山 田口回漕部

朝鮮郵船定期

朝鮮郵船株式會社 電話 二三一番、二二三番
釜山支店 佐藤町 電一八四番
元山出張所 海岸通 電一〇一番
京城代理店 南大門驛前 松原運送店 電一七〇番
仁川出張所 ...

◎元山出帆(取扱店大池回漕部)
平壤丸 六月十七日 大阪行
京畿丸 六月十九日 下關行
慶興丸 六月二十一日 江原道
會寧丸 六月十一日 浦鹽行
咸鏡丸 六月十六日 雄基行
□□丸 六月十八日 □□行

◎釜山出帆(取扱店大池回漕部)
平安丸 六月二十四日 仁川行
京城丸 六月十六日 大阪行
忠清丸 六月二十□日 下關行
會寧丸 六月二十七日 新義州行
清津丸 六月十八日 北鮮行
金剛丸 六月二十四日 沖繩行
昌平丸 六月十五日 濟州島行

◎木浦出帆(取扱南山野回漕部)
平安丸 六月十八日 横濱行
咸鏡丸 六月十七日 大阪行
公州丸 六月十五日 釜山行
濟州丸 六月十□日 濟州島行
全州丸 六月二十一日 多島海行
忠州丸 六月十□日 仁川行
□□丸 六月二十八日 新義州行

◎仁川出帆(取扱店□□□□部)
平安丸 六月二十日 横濱行
成鏡丸 六月十六日 大阪行
新義州丸 六月十□日 新義州行
全州丸 六月二十□日 木浦行
錦江丸 六月十五日 海州行
盈德丸 六月二十□日 □□行
江原丸 六月二十三日 □□行

大阪商船汽船出帆

仁川出帆
群山丸 木浦大阪行 月 日 後四時出
△石見丸 月 日 後四時出
△宗像丸 大阪行 月 日 後四時出
△第一大連丸 元山出帆
釜山出帆 清津行 宮島丸 月 日 後九時出
釜山門司宇品神戸大阪行 安平丸 月 日 後十一時
大連出帆 上海基隆打狗行 福健丸 月 日後六時出
內地各港出帆主要航路
大阪 浙洲行 每月一回 北米行 每月四回 南米行 每月一回 歐洲行 每月一回 濠洲行 ...
▲御社會で御乘船の際御注意を要する印船御乘客の手荷物 ...
大阪商船株式會社 仁川支店 電話 ...
京城出張所 取扱店 □□ 電話 ...

殖銀貯蓄と財界

殖産銀行の普通貯金高は六月十三日現在八十二萬六千圓其中鮮人貯金額二十一萬七千圓内地人四萬二十六人を算す又殖産貯金は去る四月末現在に於て百二十四萬八千八百圓にして現在は約百四十萬圓に上るべき有様にて加入總人員は三千六百五十餘名に上れり而して殖産貯金は昨年九月開始當時に比し約十倍に上る盛況を呈せるが其間に於て特に注目すべき現象は

解約高

の極めて少きことにして之は無理なる勸誘をなさざる結果に基因するものなるべしと云ふ同行にては嚢に支店長會議開催の時にも貯蓄思想を普及し各種貯蓄預金額の増進を計る方策如何其他有効なる新規の考案に就て種々論議されたる模様なるが一般財界不振の折柄果して新規考案を計畫實施して其効果ありや否やをも考慮する必要ありとも新規考案としては有効適切の方法あるも之が實施に際しては諸印刷物其他宣傳用小冊子類を各支店に配布するは相當の

經費を

要するものあるを以て漸く新案實行著手を見合せ居るが如く財界立直りの確信を得且今後尚米價の昂騰することありしに際せば新案の實施をなし得べしと云ふ現在同行の取扱へる貯蓄預金は主として公共團體たる金融組合聯合會の資源として運用せられ居れり鮮人間に於ける契及び内地人間に於ける頼母子講は共に金融機關として有効なる活動をなし居りて殖産銀行貯蓄預金の吸集上には自ら別個の活動をなすもの故甚だしき

影響は

あらざるも結局は契及び頼母子講の活動盛なれば勢ひ殖産銀行の貯蓄預金には影響を來す譯なり現在京城に於ける鮮人間の契の數は四千四百五十二にして加入人員は二十二萬七百四十六人此の一ヶ年間の掛込金は百六十七萬八千餘圓に上れり而して契も金融機關として有効なる活動をなすものなるも中には投機心を挑發する如き組織のものあるは相當取締を要すべきならんと

京城在貨減少

京城に於ける主要倉庫たる漢城銀行、朝鮮商業銀行、京城倉庫共益社、東亞煙草會社倉庫各倉庫に於ける五月末現在貨物在庫數は三萬五千二百五十七個三百九十七萬四千五百三十六圓にして四月末現在高に比し個數に於て七千五百四十七個金額に於て三十七萬四千百八十一圓共に減少せり五月末在庫品評價額を種類別に表示すれば左の如し

品名	評價額
玄米	二九、八四四
白米	三七、七七三
糯米	一〇、五三〇
麥	一一、九五九
小豆	一一、一〇〇
其他の豆類	七二、八〇〇
雜穀	一、〇五〇
麥粉	二二、五〇〇
洋酒	三、〇二四
綿絲	八六五
綿織物	一六、九三一
麻織物	七六、一六七
毛織物	二一、八〇七
洋紙	二五、八〇〇
金屬製品	三四、七二九
標草	一四、一七九
染料及染料	一〇、〇〇〇
綿織物	八八、五四一
相織物	二一八、七五六
金巾	二八、七五六
其他雜品	八六、一〇二
合計	三、九七四、五三六

〔數字は不鮮明な部分あり〕

京城に於ける乾繭は大正九年十月現在に於ける器は二千三百七十五個にして之を設立別に見るに官署及組合の設置に係るもの一千四百十九個營業者の設置に係るもの九百五十六個にして之を前年に比するに前者に於て百七十七個（一割四分三厘）を増加し後者に於て三百三十三個（三分三厘）を減少し合計に於て百四十四個（六分三厘）の増加を示せり次に是等乾燥場一日の乾繭能力を見るに八千四百三十石にして大正十年の春繭見込額十三萬四千六百七十一石を十六日間に乾燥し得べき計算なりと。

乾繭器普及

朝鮮の蠶業は近時進歩の跡著しきを以て繭の生産地又は販賣地なりと雖も尚産繭點在の状態に在るを以て繭の生産地又は販賣地に乾繭の設備を爲すは産繭の處理を圓滑ならしむる所以にして實に緊要の施設に屬す故に各道共先年來繭販賣樞要地に乾燥場を設置し或は蠶業組合に補助金を交附し之が設備に努めしめ一面地方に依りては繭販賣者自ら之が設置を爲す者あるに至れり。

東拓社債使途

本月初旬募集せし東拓社債は既報の如く應募高三倍半の好況を以て終了したる由なるが右社債の使途は一般財界の反動に伴ふ貸附金回收上の追貸付又は今期配當に振向けらるゝにあらずして事實は從來年々募集し來れるものと同じく鮮滿支那方面に於ける必要なる拓殖資金の需要に應ずべき資源の一部に充てらるべきものにて同社としては年中行事に屬するものにて尚は今後も續々社債發行し事業擴張の計畫ありと

春繭相場

總督府入電

慶北聞慶に於て交白繭六貫八錢乂昔五圓十六錢、一九二〇貫十一日二、六六〇貫慶北安東に於て十七日迄交白繭六圓二十錢、黄繭五圓四十錢、又昔五圓七十錢平均にて特賣せり。

仲買帳簿檢査

京取市場にては十五日より各仲買店の帳簿を檢査し取引所の帳簿と引合せをなすべしと

火藥役員決定

十三日京城公會堂に於ける朝鮮火藥會社創立總會にて選定せる役員氏名左の如し
▲社長志岐信太郎▲常務取締役野村茂夫▲取締役吉田秀次郎、中川滋、後藤虎雄、荒井初太郎、津田辰次郎▲監査役古賀勝太郎、渡邊定一郎、須原修一郎▲相談役松本勝太郎、西崎鶴太郎、藤木利右衛門、小瀧元司

鮮鐵賃銀割引

鮮鐵にては來る七月一日より九月三十日迄瀑布前避暑客の爲め京釜線清道驛行の釜山、三浪津、大邱、金泉大田南大門各驛發及び京元線三防驛行の南大門、清凉里、鐵原、福溪、元山、咸興等各驛發二三等乘車賃金は總て二割引にて取扱ふべしと

鮮銀券週報

六月五日

朝鮮銀行券より同十一日に至る朝鮮銀行券發行平均高は九千六百八十四萬一千六百二十三圓にして内正貨準備發行平均高四千八百三十一萬二千〇六十五圓保證準備發行平均高四千五百五十八圓なるが前週に比し百六十三萬二千九百十五圓增加せり

○京阪金利　十二日現在左の如し

	東京	大阪
コール無條件	一〇〇〇	六、〇〇〇
翌日物	一、八〇〇	五、〇〇〇
六十日物	一、九〇〇	一、八〇〇
普通割引歩合	二、四〇〇	

〔數字は不鮮明〕

春繭商況

慶南晉州に於て交白繭三石單價六圓十錢、忠南公州に於て又昔六圓、交雜種六圓八十錢總取引高三十一石。

鳥致院春繭共同販賣所にて十三日競爭入札に依り鳥致院吉川商店大田岡谷製絲所に落札せり入札價額左の如し
又昔一等六十八圓六十錢▲二等六十四圓二十錢▲三等五十九圓五十錢▲四等四十四圓廿錢▲白老混一等六十六圓十錢▲二等六十二圓二十錢▲三等五十八圓六十錢▲四等五十一圓八十錢
尚本年度の鳥出來榮は又昔は中分なき上出來なるも交配種は一般に不出來なり（鳥致院）

東亞株主總會

東亞煙草會社にては來る二十八日午前十時より東京本社に於て第二十九期定時株主總會を開催し營業報告、財産目録、貸借對照表、損益計算書承認の件、利益金分配案決議の件を附議すべし而して今期の配當は前期同樣一割二分は多分動かざる所なるべしと

王子製紙合併

今回朝鮮製紙會社（資本金五百萬圓）を合併する事となり其條件は朝鮮製紙は資本金を二百萬圓（四萬株）に減資し二十五圓拂込濟みのもの二株に對し王子製紙新株十二圓五十錢拂込濟みのもの一株を割當つるものにして兩社共二十五日工業倶樂部に總會を開き合併案を附議する由

地方改良出席者

〔左端の記事、不鮮明〕兩校　止認可、加年　江景　乘客取扱

株式（十四日）

現株市場出來值

〔表、數字不鮮明〕

銘柄	前場 今週中	來週中	後場 今週中	來週中
[illegible]	[illegible]	[illegible]	[illegible]	[illegible]

乙の部

〔表、數字不鮮明〕

短期取引

〔表、數字不鮮明〕

大阪株式

〔表、數字不鮮明〕

銘柄	十四日前場大引	十三日後場大引
大株	[illegible]	[illegible]
同新	[illegible]	[illegible]
郵船	[illegible]	[illegible]
同新	[illegible]	[illegible]
商船	[illegible]	[illegible]
同新	[illegible]	[illegible]
鐘紡	[illegible]	[illegible]
同新	[illegible]	[illegible]
東紡	[illegible]	[illegible]
日糖	[illegible]	[illegible]
上取	[illegible]	[illegible]

東京現株

〔表、數字不鮮明〕

安東株式

	寄付	大引
○十三日後場 安取先	一八、三〇	一八、三〇
○十四日前場 安取先	一八、二〇	一八、二〇

前場薄商内

今前場は短期七十圓九十錢を一圓四十錢安に寄付きたるが右は明十五日より證據金引上げに手仕舞物を喚びたる結果と見られ今週物は七十二圓二十錢と刎合に喚かり七十一圓九十錢の安値を覗き二圓丁度と引け五十錢安來週は二圓七十錢と四十錢安に寄り跡五十錢度を採み合三圓ドタで引け十錢安東亞新は總會接近に連れ再び記念配當要望の澄起り昨後場二十九圓二十錢の高値に買ひ上げられたが今朝は小口の利喰に今週二十八圓丁度に寄り七十錢と五十錢を安値に六十八十錢に寄り五十錢を刎み來週も一圓鐙立引け一眼の商狀となり京信は形勢觀望に伸び悩み今週四十五圓五十錢の一値にて跡出來不申來週五圓五十錢に寄り五圓丁度を安値に五圓二十錢と引け

株式期米 電報通信

京城仁川間私設專用電話架設
京城明治町一丁目（地方通信部）
朝鮮商業通信社
電報料前送照切啓通信にす

靜中動あり

京取は今朝短期九十錢安今週五十錢安來週十錢を示し氣配ボケの姿を呈したか眼先如何に變化するが改造か困難な目標に買込み居る如きも買方は七十一圓三十二に攀し難き商狀にて方は七十圓攫みの安値は無數に買物潜在せりとに此見え來て一部は成るに乘じ中にて自然商内は薄らぎつゝあるが買方側よりは再び諸種の惡說を流布されつゝあるが今や漸る決心ある仲買人も以て寄株を買ひ寄せざるべからざる事の品下には頭落あるべし

京取市場の前途を呪ふ如き惡說を流布して相場の低落を策するが如きは賣玉の全部が正株に非らざる事を證する

主力買方も夫々打合せして賣方の反感を喚び又は產家に對し肩替りの交渉中と傳へ賣方が賣方を傷つけて十分賣込みたら處を一擧に買上げんとする作戰ならんとも見られ現弱の見際不透明の裡にも何さなく北間に靜穏の動きついある事たけは感受され所謂靜中動ありとも許すべき場面なりしが此の保合が果して上下孰れへ分岐するか一般に興味を以て迎へられつゝあり

京取の仕手

昨前場迄の京取仕手は賣方七軒に對し買方十五軒あり其の株數概算左の如し

賣方 ▲川崎九〇〇▲新田二五〇〇▲井口三五〇〇▲撥二〇〇▲有田二〇〇▲除野二〇〇
買方 北村二四六〇▲田中一〇一〇▲中井留一八八〇▲櫻谷一二四〇▲吉見一二〇〇▲高松二九〇〇▲大島三五〇〇▲李六〇〇▲池田四四〇〇▲白井三五〇〇▲立石二〇〇▲金龍一六〇〇▲金秀二〇〇▲洪二〇〇〇

東亞株主結束

既報の如く東亞煙草の株主中には同社朝鮮引上げな機會に種記念配當を要望せんとする運動を起し仁川に於ては先頃解散する株主合ひを催さんと協議の結果大株主會合した所に大株主を固めたる運動に諸般の打合せを爲し結束を固めた傳へられた實地にては現物株の古川要記氏主となり之れが運動に携はり在鮮三十株以

株界片々

又々いろんな惡說が出て來たが▲京取の強弱の爭ひはふくらめにつなぎの發展を恐るゝに見てゐる▲市場には買人なら何處に自分が京取市場の仲買人なるならばまち自分が京城の相場先はさういふものだ▲京取今朝の相場は何となく頭が重く或は再び強氣を見すら形勢の押目もあるといふ事だ

〔以下不鮮明〕

主要株歩ミ値段

上の株主に提携し窓口株の買集に努め居れりと

〔表、數字不鮮明〕

戰爭懸念無用

株式の不安材料市中騷擾者の心得

▲對外國交問題に就き先づ根本政府に諒解しべきことは日本政府は將來八々艦隊が完成するまでは開戰する意志がないと云ふことである。過ぐる歐洲戰爭に依りて世界に殘れる英、米、日の三大强國中日、米の兩國は互に其の國勢發展の障害物として何時かは戰爭があるかも知れないが日本は未だ戰爭の出來る處ではない、日本が完全な用意が出來て初めて戰爭をなし得る。

▲日露戰爭に於ては明治三十七年に開戰して日本海軍は初めて勝利を得たのである。然るに今の日本海軍は如何、歐洲戰爭中に於て從來の造艦に就て如何なる方針を定め。

〔以下不鮮明〕

米況（十四日）

仁川期米 前場急反撥

頃日來より惟ほせる天候が雨らしき雨の降らざるより人氣は自然買ひに傾し一面阪地の軟狀を無視し昨後場三十九錢を見て一圓三十五錢方反撥し寄二十七圓七十一錢の小甘さに始め先は三十九錢と六丁高に寄付きたり

▲第二節　當日出來ざるも先九十錢まで一圓九十九錢まで押しに圓〇二錢

▲第三節　當中出來ざるも先〇九錢に此の阪地の小高移りに十八錢と更に買方の見送りに〇五錢と叩いて十七錢と浮動的

▲第四節　當中出來ず先二十一錢より二圓丁高を押し〇六錢と引不動中に引

▲第五節　大阪七節九十一錢の喚びに先〇九錢より更に寄り

▲第六節　大阪八節二十八圓の移り居るも小口の手詰めに十八錢と小甘く二十一錢と返し二十一錢引

後場氣重し

〔表、數字不鮮明〕

又復天候懸念

早魃氣構への反動に二十一圓五十錢迄に終落せし相場も雨量不足の懸念により昨後場より人氣一轉し買に移り阪地の伸びに六八十錢迄に寄付け三千五萬手圓買に十三圓九十五錢より二十錢前場は五十錢の防戰に十九錢下值に買手持

〔以下不鮮明〕

前場反騰

〔不鮮明〕

定期大豆

〔表、數字不鮮明〕

安東取引所仲買人
原田株式店
安東縣市場通
電話八七四番二七〇番

倘小波瀾乎

入梅後の氣候節調に東京筋の賣りに投げ物を喚びたる堂島市場と安値は地場玄人筋の買狙ひありしと同時に東京筋の一變せるは昨後場より漸く戻りて埋めに寄せ今朝は寄付七十一錢より急騰して人氣の大勢を示すに至りたるが今後の氣勢と大阪の強調と昨年の豐作と農家の持ちと米の强調を加味せるものにして見れば漸く昨後場の狀態に引き見るべきものあり

那須仲買店
仁川米豆取引所仲買人
海岸通三丁目
電話長三三一、七六二（又八一一）

奇現象と強氣

殆んど三ヶ月に近き正米の不賣行きを呈し各倉庫の在米を漸く恰加せしとは株とも何等の手仕舞物があるが為に仕手連は一向に押し上げ上場せしめた如く現象として人氣が充分に起らないと云ふのは米穀の需給の相場として起らないとか云ふのは人氣相場の

〔以下不鮮明〕

賣買差引殘

〔表、數字不鮮明〕

米界餘聞

京城に人豆の仕入に南の寄み入みが新米と仕込みを手に入れ始めて使へる京城の新米と仁川への仕込が今日の買方が市場に廻る

〔以下不鮮明〕

買場を失ふ

前日の氣崩れに反動的に賣方は…

〔表〕

寄付	一三九五
高値	一四一〇
止め	一四〇五

〔數字不鮮明〕

京城正米市場

定期反應を眺めて正米は反撥を帶び今朝は三等格二十一圓八十錢見當にては前日より逆に七錢高く一等も前日の出來たる相場二十一圓四十錢がしたり…

〔以下不鮮明〕

大豆

定期は今朝初めの如く急激反騰を見たるも現物は逆に氣の崩れ…

〔以下不鮮明〕

仁川正米

大阪竹原商店總特約店
京城期米取引市場仲買人
新田耕市商店
京城黄金町二丁目市場構内
電話長五七〇番、一九六番

釜山正米

二十錢高

期米高に手持筋の腰を強め…

群山正米

六月末限二十一圓四十一錢七月中限七十一錢同末限八十八錢現物一圓三十錢（十四日）

東京期米

大阪濱崎商店特約店
京城株式現物取引市場仲買人
櫻谷株式店
京取市場構内
電話一七〇四番、二八五四番

〔表、數字不鮮明〕

大阪期米

〔表、數字不鮮明〕

兵庫期米

〔表、數字不鮮明〕

下關期米

〔表、數字不鮮明〕

各地期米

〔表、數字不鮮明〕

大阪三品

〔表、數字不鮮明〕

自動車 東京ターマグネット電氣機械一切 京城本町新町曲角 伊藤電機修繕部

洋服 新古洋服交換賣買 京城黄金町三永樂町角 電話二六四六 渡邊洋服店

古本 高價買入御報次第早速參上 京城本町二丁目 電話參四八 文光堂

電話 賣物あり

恩給 擔保低利即時貸出

代診 並ニ藥局生入用 平壤大和町 本醫院

女中 十五歳以上二十歳以下一名入用 南米倉町一〇五 北垣

高給 社員招聘 内地人三十歳以上妻帶者

女中 數名入用

賣家 大家賃大に安し

歷史 京城明治町

募集 京城仁川間

藥店 京城南米倉町

古本 買入 東京堂書店 電話三四一八番

入用 上女中二十歳ヨリ以上

高給 内地人男女外務員

京日案内

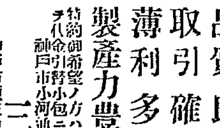

總ゴム靴界ノ覇王
品質良好
取引確實
薄利多賣
製産力豐富
特價（黑赤共）
特約御希望ノ方ハ營業所へ御申込ミ
神戸市須佐通リ八丁目
三共護謨工業所
電話本局一三三八番

痔疾專門
京城久枝肛門病院
京城明治町二丁目 電話二一〇三

傳染病科 小兒科
中谷醫院
大和町三丁目（電話一〇三三番）
喀痰、兩便、血液、細菌 檢査需に應ず

小生儀京畿道警察醫を辭し昨年來上京北里研究所及慶應醫科大學にて研究中の處今般歸鮮從前通開業專ら診療に從事致候
六月十五日
中谷益雄

金昌圭齒科醫院
京城府光化門通二〇四番地（光化門通四街里川邊西側）
院長　日本醫學士　東京齒科醫學士　金昌圭

美術錫細工
製作販賣元
玉仙堂
京城府永樂町二丁目七
茶器、菓子器、食器、酒器、神佛器、花瓶等、諸器ニ應用
本品ハ實用的美術品ニシテ記念品贈答品ニ最モ適ス

値上廣告
一特等酒　壹升に付　金貳圓拾錢
一一等酒　同　金貳圓
一貳等酒　同　金壹圓八十錢
一參等酒　同　金壹圓六十錢
一四等酒　同　壹圓四十錢
一並酒　同　金壹圓貳十錢
右之通り本日より改正實行仕候に付御承知の上不相變御愛顧の程願上候
大正十年六月十五日
京城酒商組合

有利事業
意外　他に未だ類のない自宅最新事業
事業を公開す從來のイカサマ職業とは全然異なる何人にても成功せしむ詳細ハガキで申込めば直ちに通知す
東京府幡ケ谷町　岸上商

材木特價提供
今般開業自祝の爲め鴨綠江材及朝鮮松平物正角其他各種特別割引可仕候間多少に不拘御用命の程願上候
追而仁川市内は御報次第迅速配達可仕候
仁川濱町（朝鮮精米隣）
杉本材木店
電話六〇九番

眞空治療法器
新療法京城支部
京城黄金町一丁目五十五番地
京城振替五四三

天氣豫報
〔不鮮明〕

曙（あけぼの）

德田秋聲

近藤紫雲畫

第一七二回　文平の眼 (1)

お須磨が、一緒に行かうと云ふ小山の手を振切るやうにして漸と一人で貞子の轉地先の湯崎へ歸つて來たのは、其の夕刻であつた。

清風館を出る時、小山はなか〳〵肯かなかつた、一緒に來たものは一緒に歸らなければならない、さうでないと却て變やなに疑はれると云ふ風に、また脅迫がましいことを言つて、果は今一晩此館へ泊つて行けと、頻く脅めたのであつたが、お須磨はお信に逢てゐるから、そんなことは迚もしてゐられないと云ふのを、唯一の理由として、漸と彼を納得させた。すると、小山はまた、こんなことを言ふのであつた。

「これから何處へでも一緒に逃げて下さい。あなたとならばごんな苦勞でもする。」など、飛んでもないことを、お須磨に謀らうとした。

「莫迦な小山だこと、そんなことが今の私に出來ると思ふの。そんなことしなくたつて、お互に胸に納め込んでさ、秘密にさへしておけば、これつきり奈何こいふこともないだらう。生きてさへゐれば、無事でさへゐれば、ね、こんな樂みも出來ようぢやないの。そんな短氣な、大それた眞似をしちや、二人の生活は勿論、生命までも、それつきりぢやないか。私は厭よ。そんな荒仕事は厭よ。……ね、だから、私にさへ戀りなくば、そしてお前の戀さへ冷めなければね、また面白い目に逢ふことも出來るんだから。ね、今日はこれで歸らしておくれ。またつてこさせるんだからね。」さう口說くやうに言つて、漸と彼を押し止めたのだつた。お須磨よ勿論、今では後悔してゐる。何うして自分はあの晩命にかけても彼を振切つて、一人で歸らなかつたらうか、あの晩の自動車もこれだつたさうなが、何うして此自動車は無理にでも自分を乘せてくれなかつたんだらう？そんなとまで車の中で考へたりした。と、始めて體を知つた小山と云ふものが、若いながらも、何も彼も知り識してゐるくらゐに知つてゐて迚も辰衛の坊ちやん〳〵してある幼稚さとは比べ物にならないと思つた、さう思ふと、彼女は生れて初めて男を知つたやうに、ある甘い微笑を漏さずにはゐられなかつた。そして、振切るやうにして、無理に歸つて來たことが。餘りに生娘の仕業が何でのやうに生ぶで、氣が小さ過ぎたとも考へられたりした。何故もつと大膽な氣が起らなかつたんだらう？彼と出奔しないまでも、せめて今日一日くらゐ何故滯在しなかつたらう？と思つたりした。矛盾したいろ〳〵の心が、胸の奧で鬪ひを續けるのだつた。

すると、其の後で、彼女はふこ何かに目が覺めたやうに、はつと思ひを返して、自分は人の妻ではないかと云ふことに考へ及んだのであつた。人の妻たるものが、たとへ良人の居ない所からとは云ひながら、無斷である男と一晩外泊したと云ふのは、そこに何事がなかつたにしても、それは良人の前に默つて許さるべきものではない。しかも、繭子嬢へ來た理由は實に薄弱で、詞はゞ係ろ嗜いものである。辰衛が來てゐるから逢ひに行く！それは何の爲？辰衛は自分の何であるか？

さうして辰衛は良人文平の何であるか？かう思つて來時に、有繁のお須磨も熱としてはゐられないやうに胸が騷いだ。頭がこんがらがつて來た。

「あゝ、私はさんでもない女だ。罪の上塗りをしてゐる。それで平氣で歸つて行かうとしてゐる。何ごいふ恐ろしい此心だらう！」

彼女は獨りで自動車の中で煩へ苦しんだ。

自動車から降たお須磨は、女中に迎へられて、ずつとお縁室へ通つた。

「あら、奥さま。」廊下でバツタリと出逢したお篠は吃驚して「大旦那さまがお見ねになつてゐります。」と、皮肉らしく言つた。

お須磨はごきりと胸を衝かれたやうに、はつとした「さう？」と、平氣らしく言つたが、些か怪しく顫へた「あの婆や、些つと……」さう言つて、彼の女を別の客室へ呼込んだ。

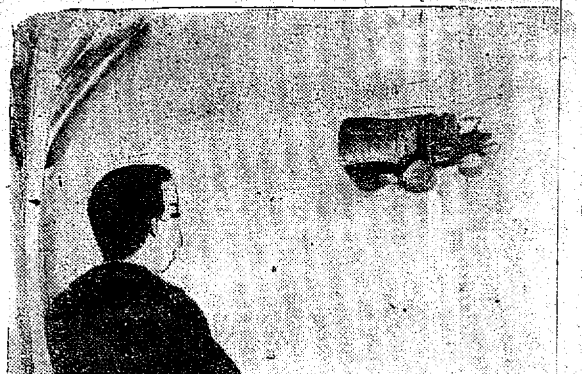

みのや京染店へ…（電一四六二）染物の御注文は…櫻井町

明治 ハキモノ

ユビワ金細工　京城本町四丁目五　横堀眞寶堂

川柳

劍花坊選

○花・　龍山　寶六

會社から眞直ぐ歸る新世帶
離れずに明れ暮れ居たい新世帶
新世帶電氣がついて茶を湧かし

○　南山町　天發

素見かせば赤い顔する新世帶
年寄に經驗をきく新世帶
稽古木がまだ丸くない新世帶

○　三阪通　水蔭

若夫婦ばかりと乞食悔ごりて

川柳次の題

◎十年・(例)十年も若かりしせばとフト思ひ　(劍花坊)
(同)村小町十ウになる子を作れ　(同)

◎豆腐・(例)味噌こして小半町ほど招かれる　(古川柳)
(同)豆腐買發乞寺の時計なり　(同)

◎人・(例)歌がるた人といふ字に手が五つ　(古川柳)
(同)人を皆人と思うて腹が立ち　(劍花坊)

新刊紹介

出版物に關する紹介は總て本社調査部宛の事

▲新公論（六月號）議會政治の否認と憲政會社會の改造と合理的宗教薩摩（蓬）吉）肢黨蹟の病唯辯家繼承禪地方官五人男寇山生創作見あひ佐々木味津三猫ましき妄想中津與一其他（五十錢東京芝烏森共社）

▲臺灣時報（二七）三十錢臺灣總督府內共發行所

▲電氣之友（五二〇）四十錢東京京橋區南東六町電友社

▲滿蒙之文化（六月號）大連水道設備の現在及將來森林良夫、滿蒙の肥料石炭の有用鑛物及其産地…平田文吉支那の國際とは何ぞや八木奘三郎其他（一圓二十錢大連大廣場共協會）

▲中央佛教（六月號）自然科學と宗教石川成章世界平和と佛陀の精神安藤正純法華經の佛身觀本多日生無出の人良觀相馬御風其他最近思潮檢討話の佛教界時評等（四十錢東京牛込矢來町共社）

▲實業之朝鮮（六月號）商工業者と國家商工民の覺悟牛尾正一切實に感ずる日支親善の必要早川虎松鮮銀の兌換停止美濃部俊吉實力籠業の影響大保要計財界の現狀石井光雄其他（五十錢京城本町五丁目共社）

▲俳道新聞（六月號）二十錢靜岡市上魚町俳諧同盟協會

▲柳の巣にて（山村暮鳥氏著）現實悲痛の谷底に沈淪されて血を吐きながら而も詩を書く事をやめなかつた先が此の詩篇であると著者は告白してゐる赤裸々な人間の自然を唄つた詩集である（一圓八十錢東京牛込神樂町二豫文閣）

ちゃべり

▲私は英語を少々解する者ですが舶來品を取り扱ふ店で使つて下さる方はありませんでせうか洋酒には經驗があります（二十五年生）▲十二日夜十個の世話課隊へボキシトーラー腕時計の代用を致しました御持主の方は御通知を乞ふ（電話五四五）▲和方家內少數洗濯物あり係人下宿なし良う御座います御希望の御方は御申出で下さい（黃金町東黃金町四二八）▲私は今年高等女學校を卒業した者です。家庭が許さないので京城師範學校へ入學致しましたが何うしても到底現在を持續して行く事が出來ません相當の官廳の御力で學資を給して下さる方か二男ですから養子に行つても良いと思つて居ります誰か私の將來に援助して下さる方はありませんか（高生）▲大和町附近にて貸間して下さる方はありませんか私は某役所へ通勤して居る者です本欄へ御批評下されたら御伺ひ致します（ケイ生）▲大正日日新聞十周年記念の爲に特別大周年記念の爲に興行するなれば入場料を上げる必要はない十周年の記念なら値いけら〳〵として居るさ人氣がなくなるぞ（愛讀生）▲代數及び英語を御教へ下さる方は御座いませんでせうか夜間でも晝間でもかまいません（エムエス生）

第九回聯珠檢勝案『八幡宮』正解發表

落選案　其五

正解案

（廿一）の後『いろ』又ハ『はに』の兩勝△（二十）『ほ』に來るも同じ△（二十）以上の外ならば『へ』と引き後『ろと』の勝△（十九）と白を防ぎても後に黑『はにち』の四追勝あれば追詰なり此四追を乘手にて防ぎ前項の勝方を防ぎたる（二十）の一珠而白し△本題は（十七）（二十）及（廿一）の三珠を眼目とす△正解者僅に二名に過ぎざりしは遺憾なり

演藝案內

喜樂館　本町一丁目　電五九七番

當る六月十日より新三大映畫提供
○滑稽女シエリー　全二卷
日活京都派第一部新作品
○新派劇　業平文治　全六卷
勇ありし義ある武士高浩文治郎父が誤つて死ん…江戸表に上りし…
第五回　大旋風　全卅一卷
第九篇　火焔の中の…　四卷
第十篇　人間の主任…　石田旭花
續々上場大好評の
新派　蔭に咲く花　全五卷
日活向島撮影所第二部新作品藤野秀夫一派努力純映畫劇
田舎の純なお女が家庭の苦界より…
○毎日晝夜開館　○料金普通

大正館　櫻井町　電話八七三
日本活動寫眞株式會社朝鮮代理店
當る六月十日より開館十週年記念特別大興行
△特選三大映畫と辯士劇大餘興提供
△實寫　中央アフリカ探險
△滑稽　ロイドの春公　二尺
△日活向島派努力公演映畫　水藻卿中の一節
▲純文藝映畫　豹子頭林冲　全三十齣
數年に亙る研究と經營あらゆる障碍に排して遂に我國斯界の進歩發達を世に誇るに足るものなり
▲國際映畫　外交　全五卷
米國フェーマスプレーヤース社特作
サトドゥー作の國際大戰劇にして名女優マリードロ嬢の主演になる
日活京都派　市川姉藏　片岡市太郎
▲大喜劇　決死的大活劇　…寺　全六卷
道城治右衛門と安藤喜八郎の兩人は…
▲平假名盛衰記　源太勘當の場
大餘興…
本興行中從來發行の招待券…
毎月一日、十五日、日曜祭日晝夜二回開演

浪花座　本町五丁目　電話三三八番　電車終點
當る十二、十三日二日間
素人淨瑠璃大會

黃金館　黃金町　電話一六三七
當る六月十日より上場
△實寫　ボエルガー河の…
△滑稽　ソオナンテッショ…
△不如歸…葛木香一…
△現代劇　血に咲く花　全五卷
野に咲く花田に開く花谷間の花…
△人情劇　西洋　紅淚点々　全五卷
便概　ペッギーは大惡徒の養女で…
△舊劇　忠孝美談　新田千壽丸　全五卷
市川阿部五郎　延十郎一派
頃は建武二年秋中ば南朝北朝…

壽館　本町二丁目　電話七八五
來る六月四日開演
出雲名物安來節
渡邊たね糸一行

香油
すれ油むしん付
お髪の美を増す
最も良き御髪油
本舖　井
大阪東區南久寶寺町四丁目　發賣元　藤森源之助商店

ランプハ全ク不用
各郡特約店募集ス
便利此上なし　蓄電燈　經濟無比
文明ノ發明品特許蓄電燈ハ電氣ノ無キ地方ニ絶對的必要品ナリ石油代ノ三分ノ一費用デ實ニ完全ナ普通電氣ヨリ明イ點燈ガドンナ不便ナ所デモ自由ニツキマス一日漏レバ一日ノ損ト不便スグ御使用ナサイ御申越次第說明書及定價表無代送呈ス
電氣ガアッテモ豫備燈トシテ是非必要ナリ
專賣特許第三三〇六〇號　同實用新案第四八五一八號
朝鮮蓄電社　朝鮮全道一手販賣
大邱府東城町一丁目　電話七三二番振替京城七八〇番

胃病なら　イカイの一番　イカイ胃散
登録商標
健胃　胃散　衛生堂　胃弱症の特効劑
本舖　猪飼史郎藥房

中華會席　御料理
獨特秘術高尚美味
價格低廉原料精撰
客室高層設備完全
眺望絶佳避暑好適
[illegible]樓
仁川本町一丁目電話四一五番

有馬　ツヅミ　サイダー
透明清潔　特色其一
透して見て少しの曇り無く又少しも塵埃無きは本品の特色にして實に科學的に精選せられたる文化的好飲料なり
豐富美味　特色其二
瓦斯豐富沸騰強し然も飲んで口中を刺激することなきは實に本品の特色にして其快味美味遠く他の及ばざる所なり
製造元　兵庫縣有馬溫泉場　有馬鑛泉合資會社
代理店　釜山本町三丁目　本嘉納商店

設計監督　中村建築事務所
京城太平町二丁目十六番地　電話二一九七
大連山縣通一〇二　電話二〇四五
東京赤坂區田町五丁目一番地　電話新橋三七九六
朝鮮銀行建築顧問　工學士　中村與資平
獨逸工學士　アントンフェーレル
工學士　久留弘文
技師　岩崎德松
工學士　宗像主介
技師　船曳奎一

ぢ
東京肛門病院長　谷泉先生創製
肛門病治療藥　ヒット
HEMORRHOIDAL SUPPOSITORY "HIT"
專門大家の科學的新製劑（痔核、脫肛、痔瘻、肛門裂創、痔出血、肛門周圍炎、肛門搔痒症其他肛門病一切を治療す。）
定價　一週間分壹圓拾錢、二週間分貳圓、五週間分四圓八拾錢
送料　各（市內）十二錢、（內地）十八錢、（臺、樺、鮮、滿）四十五錢
發賣元　東京市京橋區鍛冶橋外　振替東京四三三四九番　東京社藥品部
特約店　玉置、大木、稲井、中田支店、其他有名藥店にあり。
說明書御申込次第無代進呈

◇男女ともに素顔の美を増す
新製　白色化粧水　御園白露（定價金四十錢）
御園白露は純日本產の特殊の植物性の粘液に、皮膚の營養となる種々の化粧材料を配合致しました白色の濃厚化粧水で、四季共に男女の使用に適し、朝夕の洗面後、入浴後又顏剃後に用ゐますと、肌理を細く滑かに且つ生々とした素顔の美を增す理想的化粧水です。（六〇）
本舖　伊東胡蝶園　發賣元　丸見屋商店

汽車 [illegible]